

ING. MARIO ERBA



Laurea in Ingegneria presso il Politecnico di Milano nel 1966.

Iscritto all'albo degli ingegneri della provincia di Sondrio dal 1967 al n. 74.

Durante gli anni 1967-69 lavora come Ingegnere strutturista prima per la SADEMI e successivamente per la PRESCAV S.p.A., progetta strutture in c.a. precompresso prefabbricate e non.

Dal 1969 esercita la libera professione nel campo dell'ingegneria civile come progettista e direttore lavori. La sua attività di progettista si muove dall'ambito strutturale (edilizia, opere civili in genere, opere stradali e viadotti), a quello idraulico e di sistemazione ambientale (In questa direzione si collocano i numerosi progetti di idraulica civile e di sistemazione idraulica), a quello delle opere in zona montana (opere di risanamento frane, opere per la difesa da valanghe e impianti di risalita a fune).

Ha collaborato per una decina d'anni con l'Istituto Neve e Valanghe di Davos, lavorando soprattutto con l'Ing. Michel Heimgartner nel campo delle opere antivalanghe (opere di difesa attive e passive).

Ha una lunga esperienza di Direzione Lavori per Committenti pubblici e privati ed è abilitato al ruolo di coordinatore della sicurezza (D. Lgs. 81/2008) e prevenzione incendi (legge n. 818 del 07.12.1984).

Dal 2005 ha integrato la sua esperienza professionale, svolgendo il ruolo di consulente tecnico nel campo della progettazione di importanti progetti infrastrutturali per conto della società CONTECO di Milano (organismo di controllo per la certificazione della qualità delle costruzioni, sicurezza, urbanistica e ambiente).

Collaborazioni continuative con diversi studi tecnici, tra i quali segnaliamo lo Studio di Architettura Stefanelli di Sondrio, lo studio di Architettura Silvestri Massimo di Livigno e con diversi docenti universitari (prof. Giuriani dell'Università di Brescia, prof. De Miranda, dell'Università degli studi di Venezia, Prof. Gioda del Politecnico di Milano; prof. Cividini del Politecnico di Milano).

ESPERIENZE PROFESSIONALI:

PONTE STRALLATO IN VAL DI PAI	
Località:	Comune di Pedesina e Gerola (SO)
Committente:	Provincia di Sondrio
Descrizione dell'opera:	Nuovo ponte strallato, luce netta 118 m, con impalcato e struttura composta acciaio-calcestruzzo, con una singola antenna inclinata, un tirante d'ormeggio ancorato direttamente alla montagna, e due piani di stralli che sospendono l'impalcato. La costruzione è proceduta a sbalzo sopra la valle alta 90 m, a circa 1000 m di altitudine, con varo a sbalzo e aree di cantiere limitate con strada provinciale in esercizio e attraversante il cantiere stesso durante la costruzione.
Incarico:	Progettazione preliminare, definitiva, esecutiva e coordinatore della sicurezza in fase di progettazione. Direzione lavori e coordinatore della sicurezza in fase di esecuzione.
Categoria:	OS.18, OG.03, OS.11
Importo dei lavori:	2.930.065,71 Euro.
Periodo:	2004 - 2017

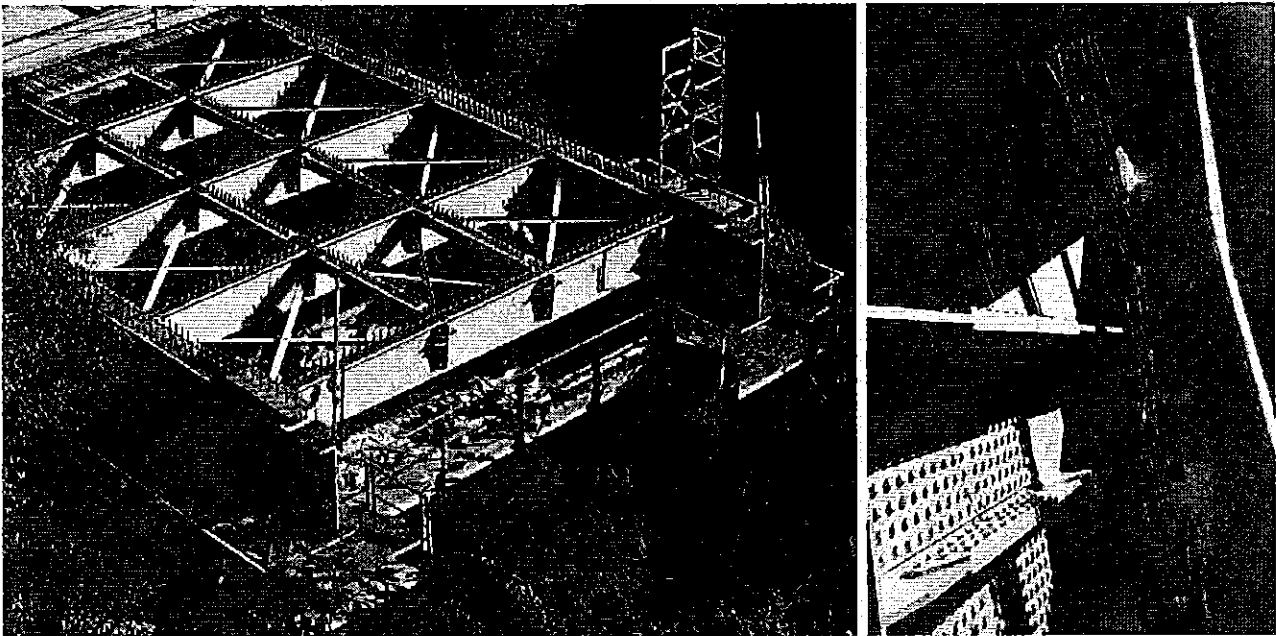

PASSERELLA CICLOPEDONALE IN VAL LADROGNO VALCODERA	
Località:	VAL LADROGNO CODERA (So)
Committente:	Comunità Montana Valchiavenna
Descrizione dell'opera:	Studio per la realizzazione di una passerella di grande luce per il ripristino del tracciolino di Novate interrotto da una frana. La passerella è situata a circa 1000 m.s.l.m. in un'area raggiungibile solo a piedi o con ausilio di elicottero.
Incarico:	Progettazione di studio di prefattibilità tecnico ed economica
Categoria:	IXb
Importo dei lavori:	€ 1.063.823,47
Periodo:	2017 - 2018

PASSERELLA PEDONALE PONTE 3° CATEGORIA	
Località:	Comune di Tartano (SO)
Committente:	Consorzio Pustarec
Descrizione dell'opera:	Realizzazione del progetto preliminare- esecutivo di una passerella in Val di Tartano di 222 metri di luce con antenna e cavi di controvento impostata su un sistema di fondazioni con micropali compressi e tesi. La passerella completata con funi a pendino con impalcato misto acciaio legno e parapetto di rete.
Incarico:	Progettazione preliminare ed esecutiva (con Studio De Miranda).
Categoria:	S.04 e S.05
Importo dei lavori:	900.000,00 Euro
Periodo:	2016 - 2017
NB: Passerella realizzata dal Consorzio tramite Impresa Austriaca che ha cambiato il progetto	

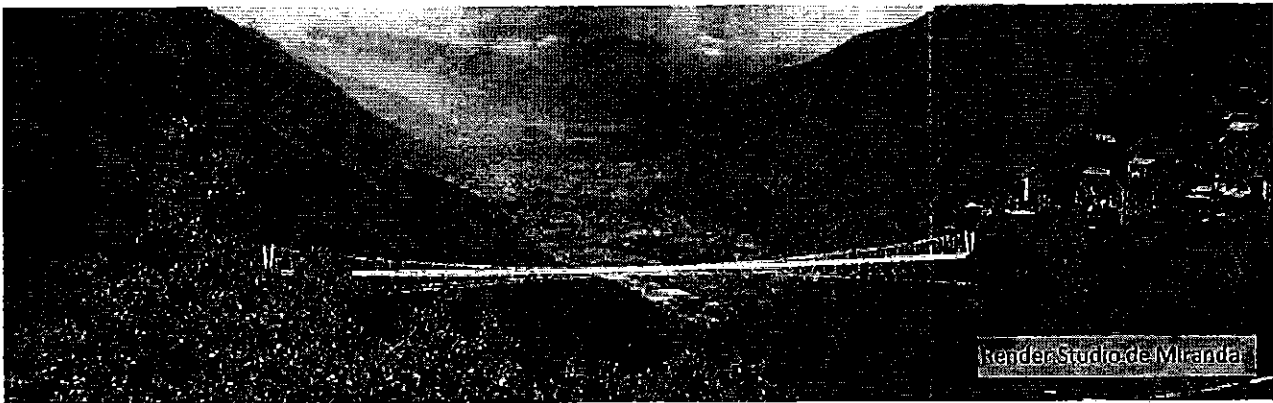

AUTOSTRADA PEDEMONTANA	
Località:	Lombardia
Committente:	CONTECO CHECK
Descrizione dell'opera:	Collegamento autostradale Dalmine-Como- Varese-Valico del Gaggiolo Tratte B1, B2, C, D, 2° Lotto della Tangenziale di Varese, 2° Lotto della Tangenziale di Como e opere ad esso connesse.
Incarico:	Controllo tecnico del progetto esecutivo strutturale di 27 progetti realizzati dal Consorzio Italiano per le infrastrutture Lombarde per conto dell'Autostrada Pedemontana.
Importo dei lavori:	4.115.000,00 Euro
Categoria:	S.04 e V.02
Periodo:	2012- 2013

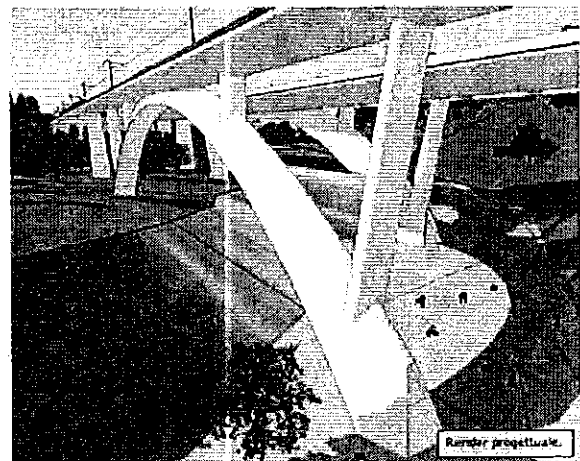
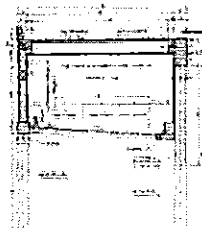
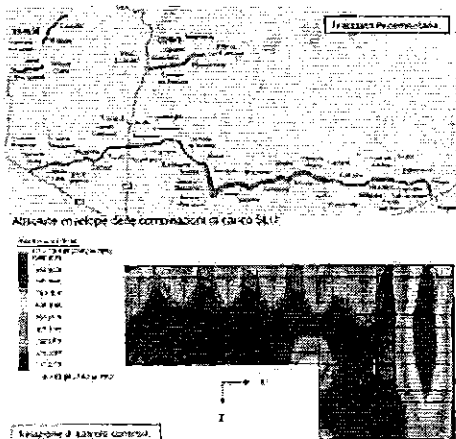

PONTE IN SEZIONE MISTA ACCIAIO - CLS SU AITOSTRADA A21 E A7	
Località:	Tortona (AL)
Committente:	CONTECO s.p.a.
Descrizione dell'opera:	Il ponte è costituito da 6 campate con luce massima pari a 80m. Si tratta di un ponte in sezione mista acciaio-calcestruzzo costituito da travi metalliche più soletta collaborante. La larghezza è di 12 m.
Incarico:	Controllo tecnico del progetto esecutivo strutturale.
Importo dei lavori:	
Categoria:	Ig, IXb
Periodo:	2012

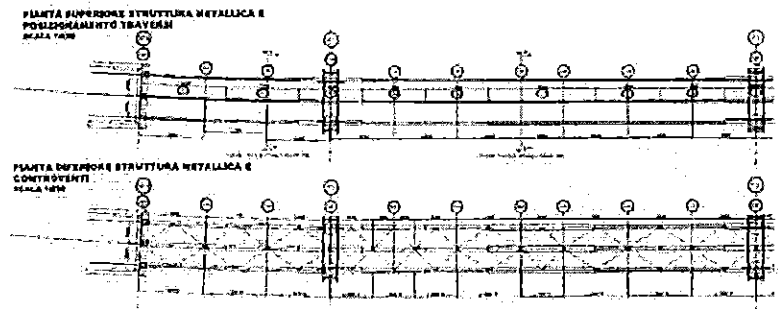
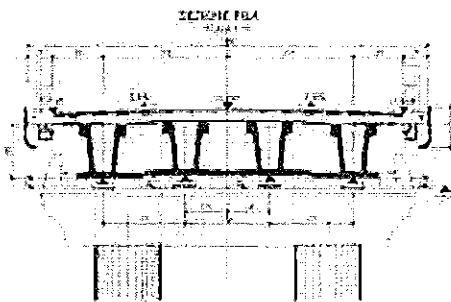

VIADOTTO PETRACE	
Località:	Autostrada Salerno - Reggio Calabria - Cisternino (Bari)
Committente:	CONTECO s.p.a.
Descrizione dell'opera:	Autostrada Salerno-Reggio Calabria-Lavori di ammodernamento e adeguamento dal Km 393+500 (Svincolo di Gioia Tauro escluso) al Km 423+300 (Svincolo di Scilla escluso) - Viadotto Petrace (lunghezza 510 m, 6 campate).
Incarico:	Controllo tecnico del progetto esecutivo strutturale.
Importo dei lavori:	
Categoria:	IXb
Periodo:	2008

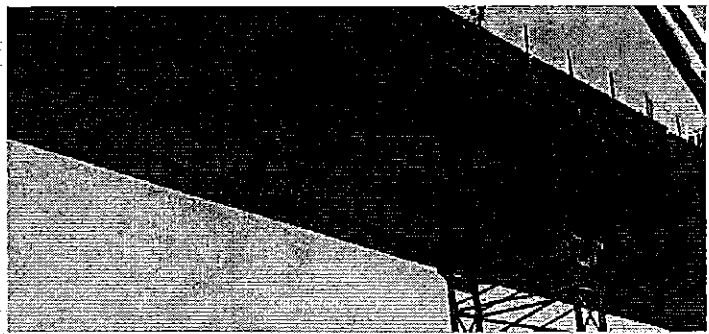
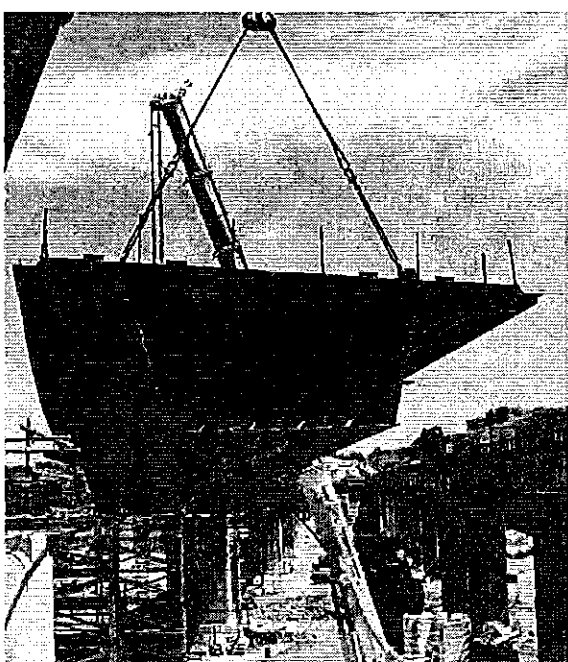

VIADOTTO PETRACE VIADOTTI E IMPALCATO – AUTOSTRADA ASTI-CUNEO	
Località:	Autostrada Asti - Cuneo
Committente:	CONTECO s.p.a.
Descrizione dell'opera:	Viadotto a 3 campate (Luce max=36m; struttura mista acciaio-clc); viadotto a una campata (Luce max=19m). Impalcato in c.a.p. a tre campate di lunghezza 47m su poggiate su due pile e due spalle passanti impostate su pali di grande diametro.
Incarico:	Controllo tecnico del progetto esecutivo strutturale.
Importo dei lavori:	
Categoria:	Ig
Periodo:	2007

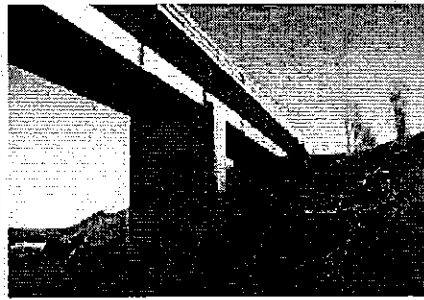

VIADOTTI "SCUOLA AGRARIA SUD" E "LA PIGNARA"	
Località:	Autostrada Salerno – Reggio Calabria
Committente:	CONTECO s.p.a.
Descrizione dell'opera:	Viadotto di lunghezza 150 m, a tre campate (48-54-48 m) realizzato in sistema misto acciaio-clc e altro viadotto. Progetto realizzato per conto di ANAS S.p.a. e Salerno-Reggio Calabria Società.
Incarico:	Controllo tecnico del progetto esecutivo strutturale.
Importo dei lavori:	
Categoria:	Ig
Periodo:	2007



Foto Sito Internet

PONTE DEL FIUME ADIGE E RACCORDI VIABILITÀ ESISTENTE	
Località:	Carpi di Villabartolomea (VR)
Committente:	CONTECO s.p.a.
Descrizione dell'opera:	Impalcato curvilineo a 5 campate di (luce massima 116 m), poggiate su spalle e pile. Progetto realizzato da Lombardi - Reico Ingegneria s.r.l. per conto di Serenissima costruzioni S.p.a..
Incarico:	Controllo tecnico del progetto esecutivo strutturale.
Importo dei lavori:	
Categoria:	Ig, IXb
Periodo:	2007



VIADOTTI PER VIABILITÀ DI ACCESSO AL NUOVO POLO FIERISTICO RHO-PERO	
Località:	Rho-Pero
Committente:	CONTECO s.p.a.
Descrizione dell'opera:	Viadotti su tracciato curvilineo a 5 campate (Luce massima 38 m), a 8 campate (Luce massima 46m), a 2 campate (Luce massima 47m), a 6 campate (Luce massima 47m), realizzati a sistema misto acciaio-clc poggiate su pile.
Incarico:	Controllo tecnico del progetto esecutivo strutturale.
Importo dei lavori:	
Categoria:	Ig, IXb
Periodo:	2007

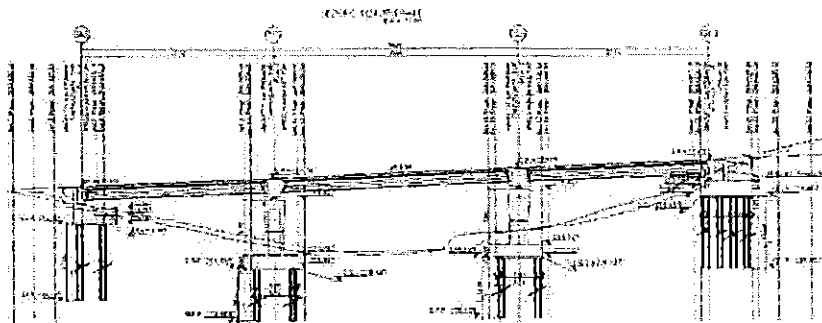
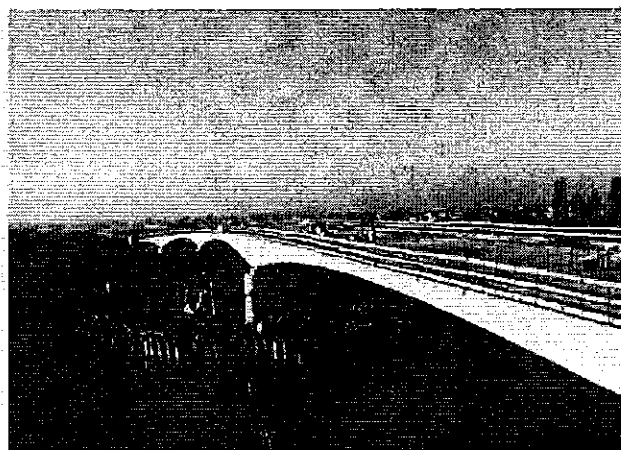
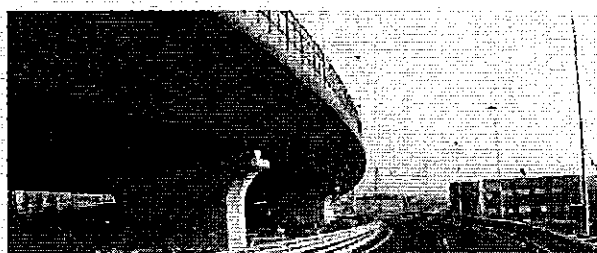
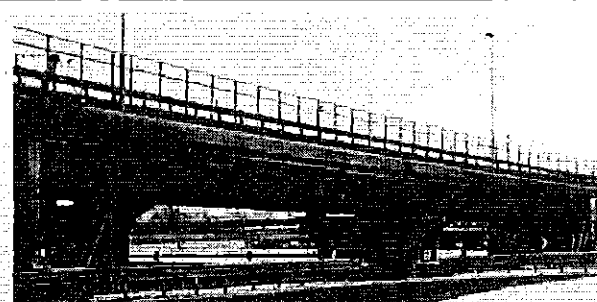

PONTE SUL RIO DEGLIA, RODDI-DIGA ENEL	
Località:	Collegamento A6-A21 Asti (CN)
Committente:	CONTECO s.p.a.
Descrizione dell'opera:	Ponte sul rio Deglia collegamento A6-A21
Incarico:	Controllo tecnico del progetto esecutivo strutturale.
Importo dei lavori:	
Categoria:	IXb
Periodo:	2007

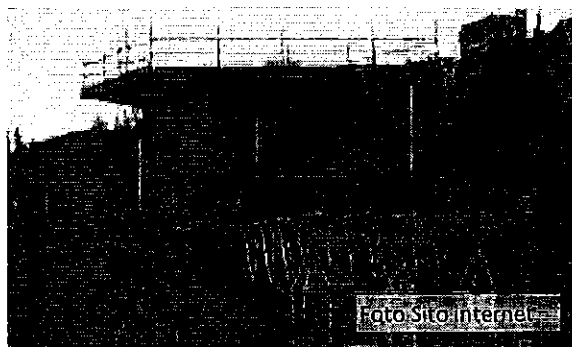

PONTE SUL TORRENTE MALLERO	
Località:	Sondrio (SO)
Committente:	Provincia di Sondrio
Descrizione dell'opera:	Ponte ad arco di luce 50 m sul torrente Mallero in Località Gombaro (Sondrio) - in collaborazione con l'arch. P. Stefanelli.
Incarico:	Progetto di massima, definitivo ed esecutivo e Direzione Lavori per la parte strutturale.
Categoria:	IXa
Importo dei lavori:	L. 1.250.000.000
Periodo:	1988-1989



NUOVA ROTATORIA E STRADA DI SERVIZIO	
Località:	Comune di Castione (SO)
Committente:	Provincia di Sondrio
Descrizione dell'opera:	Realizzazione strada di servizio dalla località Sassella in comune di Sondrio al Comune di Castione. Strada di arroccamento alla zona industriale con rifacimento di tutti i sottoservizi e di tombotto prefabbricato realizzato con ausilio di palancole. Realizzazione di nuova rotatoria, e strada a doppio senso di marcia comprensiva di tutti i sottoservizi elettrici, gas, fibre ottiche, fognatura nera e bianca. Nuovi ingressi, recinzioni, muri, guard rail, asfalti, sistemazioni a bordo strada.
Incarico:	Direzione lavori
Categoria:	Vib, VIIa, Ig, IXb
Importo dei lavori:	€ 4.096.802,28
Periodo:	2014

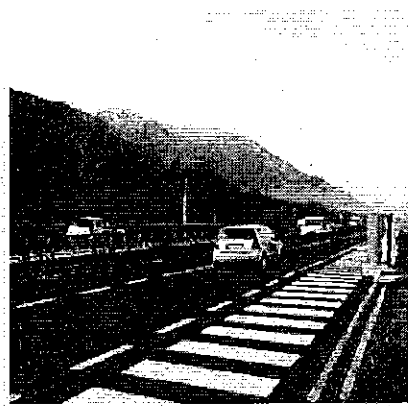
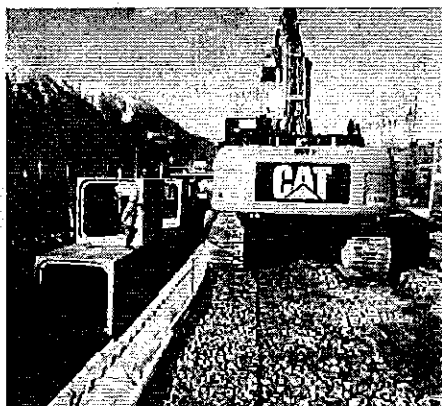

SISTEMAZIONE SS36 – SP2 TRIVULZIA A NOVATE MEZZOLA – 2° STRALCIO	
Località:	Novate Mezzola (SO)
Committente:	Provincia di Sondrio
Descrizione dell'opera:	Realizzazione della rampa a Nord di accesso al sottopassaggio alla Strada Statale 36
Incarico:	Direzione lavori.
Categoria:	V.02
Importo dei lavori:	2.593.443,86 Euro
Periodo:	2012 - 2013

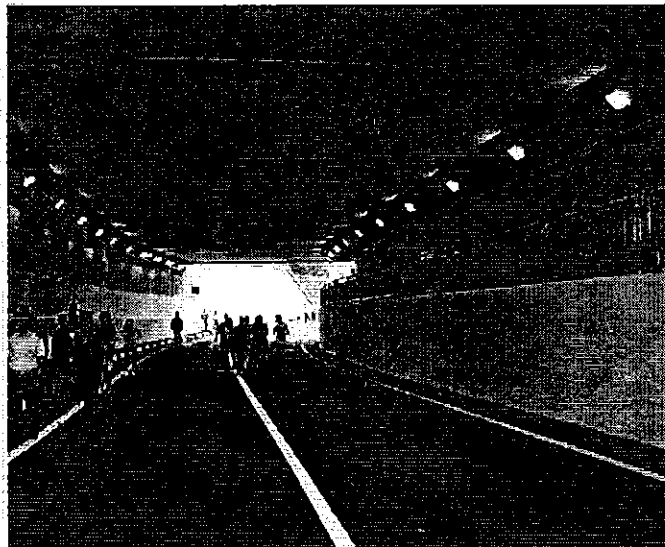
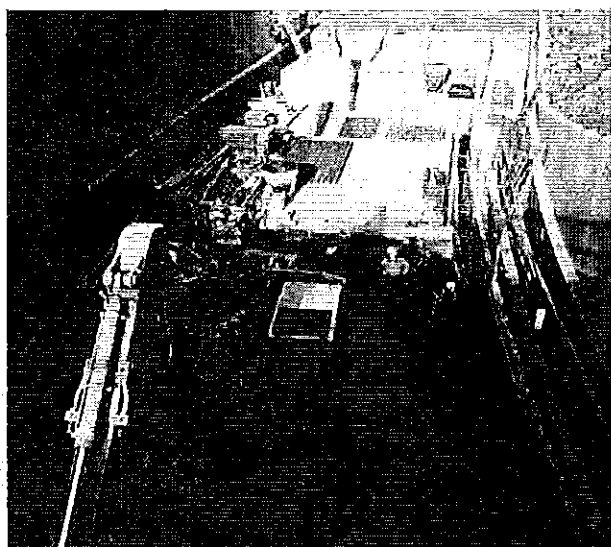

SISTEMAZIONE SS36 - SP2 TRIVULZIA A NOVATE MEZZOLA

Località:	Novate Mezzola (SO)
Committente:	Provincia di Sondrio
Descrizione dell'opera:	Realizzazione della rampa a Sud di accesso al sottopassaggio alla Strada Statale 36.
Incarico:	Direzione lavori e Coordinamento della Sicurezza In Fase di Esecuzione.
Categoria:	VIIa, Ig, IXb
Importo dei lavori:	€ 1.057.000
Periodo:	2011 - 2012

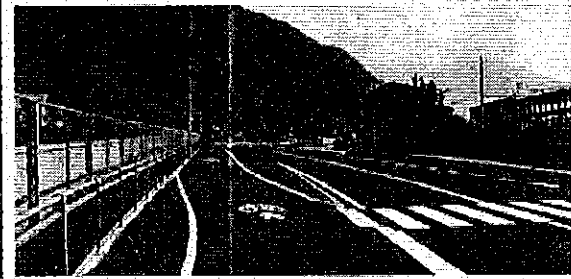
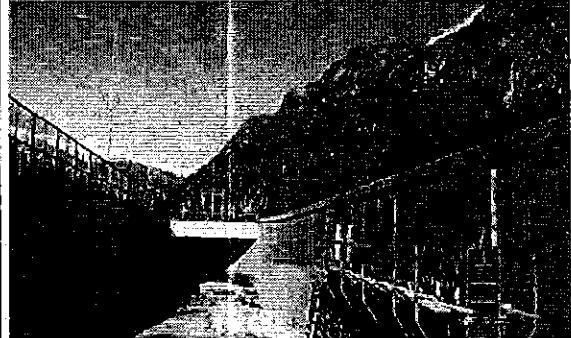
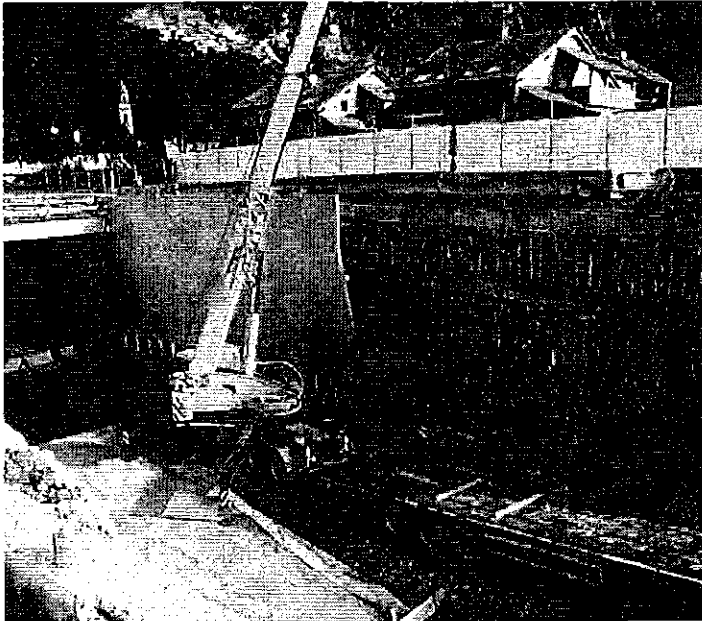

SOTTOPASSO PER PISTA DA FONDO

Località:	Livigno (SO) – via Bondi
Committente:	Comune di Livigno
Descrizione dell'opera:	Realizzazione di sottopasso con sopra impalcato di prima categoria compresi i muri di contenimento delle scarpate fuori terra.
Incarico:	Progettazione preliminare, definitiva, esecutiva e Direzione Lavori.
Categoria:	IXa
Importo dei lavori:	€ 190.000
Periodo:	2003 - 2007

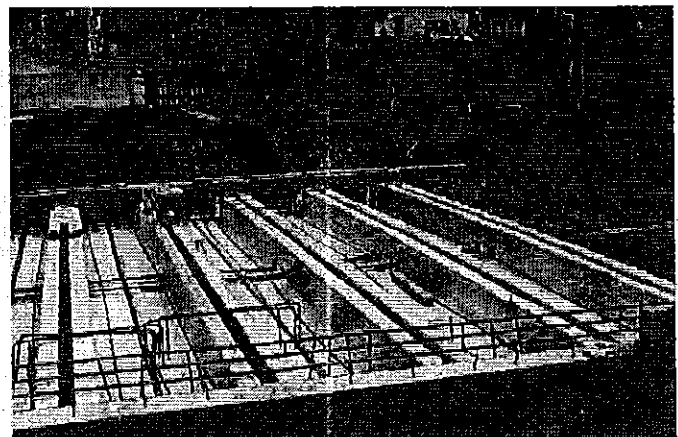
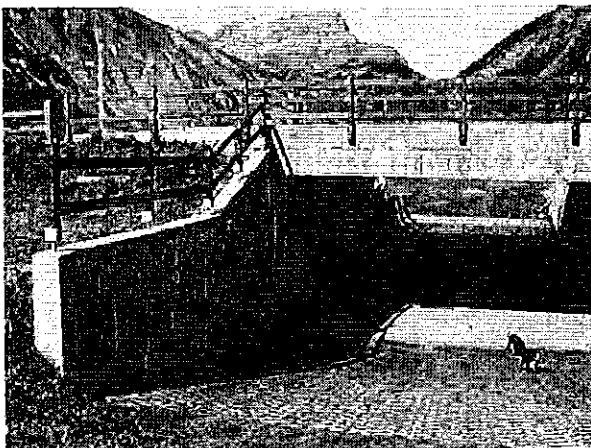

AVIOSUPERFICIE DI CAIOLO	
Località:	Caiolo (SO)
Committente:	AvioValtellina S.p.a. - Sondrio
Descrizione dell'opera:	Lavori di riqualificazione della pista, realizzazione piazzale elicotteri e adeguamento impianti.
Incarico:	Direzione lavori
Categoria:	IXb
Importo dei lavori:	€ 500.000
Periodo:	2001-2002



VIADOTTI E CAVALCAVIA AUTOSTRADALI SULL'AUTOSTRADA TORINO - MILANO	
Località:	Autostrada Torino-Milano
Committente:	Impresa edile EDIL VIE - ITINERA
Descrizione dell'opera:	Opere per lo svincolo tra l'autostrada Milano-Torino
Incarico:	Progettazione esecutiva e Direzione Lavori per la parte strutturale.
Categoria:	If; VI a; IXa; IXb
Importo dei lavori:	L. 15.000.000.000 (lire)
Periodo:	1989-1992

AMPLIAMENTO A TRE CORSIE DELL'AUTOSTRADA A7 MILANO SERRAVALLE	
Località:	Autostrada Torino-Milano
Committente:	S.p.a. per l'AUTOSTRADA SERRAVALLE - MILANO - PONTE CHIASSO
Descrizione dell'opera:	Ampliamento a tre corsie dell'autostrada A7 Milano Serravalle dal km. 12 al km. 41. Lotto. N. 2 Binasco-Beregardo.
Incarico:	Progettazione esecutiva e Direzione Lavori per la parte strutturale.
Categoria:	If; VI a; IXa; IXb
Importo dei lavori:	L. 15.000.000.000 (lire)
Periodo:	1989-1992

AUTOSTRADA MILANO-ROMA-NAPOLI - MANUFATTI VARI	
Località:	Autostrada Milano-Roma-Napoli
Committente:	Autostrade SpA
Descrizione dell'opera:	Austrada A1, tratto MILANO-PIACENZA SUD. Nuovo assetto della Autostrada- tangenziale Ovest, Milano-San Donato e interconnessione con le tangenziali di Milano.
Incarico:	Progettazione esecutiva e Direzione Lavori per la parte strutturale in c.a.
Categoria:	If; VI a; IXa; IXb
Importo dei lavori:	L. 15.000.000.000 (lire)
Periodo:	1989-1992

VERIFICHE STRUTTURALI COLLEGAMENTO AUTOSTRADALE BREBEMI	
Località:	Autostrada Brescia-Bergamo-Milano
Committente:	Alpina S.p.a. - Milano (MI)
Descrizione dell'opera:	Collegamento autostradale che unisce città di Milano, Bergamo e Brescia (BREBEMI).
Incarico:	Controllo strutturale di 54 progetti esecutivi riguardanti i sottovia autostradali, ferroviari e relativi muri di contenimento, tra le città di Brescia e Milano (si veda dettaglio nel seguito).
Categoria:	Vlb,lg
Importo dei lavori:	si veda di seguito
Periodo:	2010

BREBEMI	
LOCALITA'	Tangenziale Sud Brescia
DESCRIZIONE	N. 2 sottopassi svincolo Ovest sottovia di dimensioni (SOB01-02): larghezza netta 13.00 m, altezza netta 6.70 m, lunghezza 35.36/35.15 m.
IMPORTO	€ 644.341,92 (SOB01); € 1.090.764,82 (SOB02)



BREBEMI	
LOCALITA'	Tangenziale Sud Brescia
DESCRIZIONE	Sottopasso svincolo Roncadella (SOB06) di larghezza netta 7.50 m, altezza 6.50 m e lunghezza 25.00m.
IMPORTO	€ 370.463,43



BREBEMI	
LOCALITA'	Sottovia S.C. Cazzago S. Martino - km 0+665 SOX01
DESCRIZIONE	Sottovia autostradale di sezione netta larghezza 9.30 m, altezza 7.60 e 7.20 m e lunghezza 32.09 + 19.89 m; sottovia ferroviario per il passaggio di treni ad alta velocità di sezione netta larghezza 9.30 m, altezza 7.50 m e lunghezza 21.40 m;
IMPORTO	€ 2.439.997,43

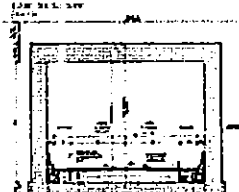

BREBEMI	
LOCALITA'	Variante alla SP17 dalla ex-SS11 alla ex-SS573
DESCRIZIONE	N. 4 sottovia di dimensioni: - Sottovia alla prog. 0+977.73 - larghezza netta 5.00 m, altezza 6.00 m e lunghezza 19.40 m; SOE01 - Sottovia alla prog. 1+160.77 - larghezza netta 10.00 m, altezza 5.90 m e lunghezza 20.25 m; SOE02 - Sottovia alla prog. 3+002.00 - larghezza netta 10.00 m, altezza 6.00 m e lunghezza 18.68 m; SOE03 - Sottovia alla prog. 3+310.39 - larghezza netta 5.00 m, altezza 6.10 m e lunghezza 13.50 m. SOE04
IMPORTO	SOE01 € 169.294,51; SOE02 € 658.550,95; SOE03 € 575.790,85

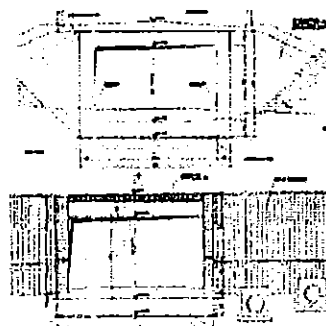

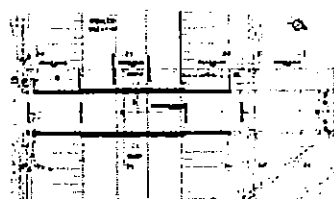

BREBEMI	
LOCALITA'	Sottovia Strada poderalè Grumetto - km 1+375; SOX02
DESCRIZIONE	Sottovia autostradale di sezione netta larghezza 5.00 m, altezza 5.95 m e lunghezza 38.90 m; sottovia ferroviario per il passaggio di treni ad alta velocità di sezione netta larghezza 5.00 m, altezza 5.85 m e lunghezza 13.60 m;
IMPORTO	€ 1.082.314,44

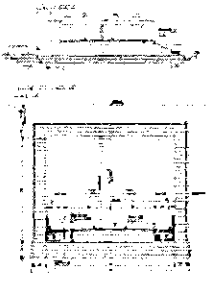
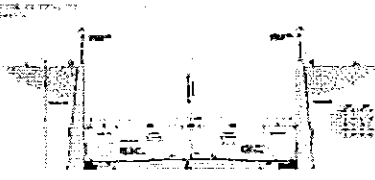
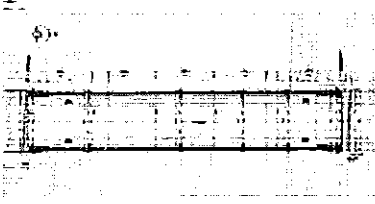
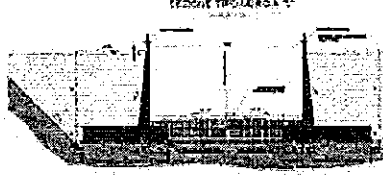

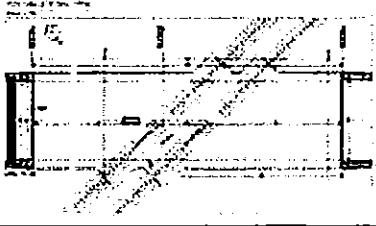
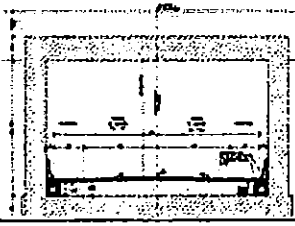
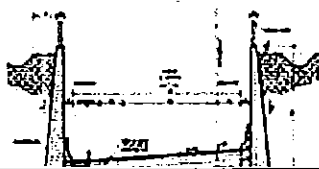
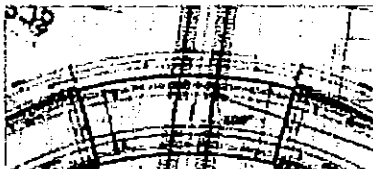
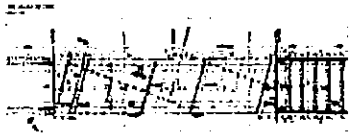
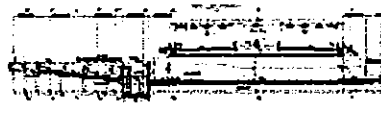
BREBEMI		
LOCALITA'	Sottovia SC Bertuzzi - km 2+544; SOX03	
DESCRIZIONE	Sottovia autostradale di sezione netta larghezza 9.90 m, altezza 8.00 e 7.70 m e lunghezza 25.05+24.85 m; sottovia ferroviario per il passaggio di treni ad alta velocità di sezione netta larghezza 9.36 m, altezza 8.50 m e lunghezza 14.74 m; sottovia ferroviario di sezione netta larghezza 9.85 m, altezza 8.20 m e lunghezza 9.96 m;	
IMPORTO	€ 3.358.180,30	
BREBEMI		
LOCALITA'	Sottovia SP 16 - km 3+177; SOX25	
DESCRIZIONE	Sottovia ferroviario per il passaggio di treni ad alta velocità di sezione netta larghezza 11.66 m, altezza 6.30 e 6.75 m e lunghezza 21.40+ 10.30 m;	
IMPORTO	€ 1.492.156,52	
BREBEMI		
LOCALITA'	Sottovia in località Rovato - km 4+351 SOX05	
DESCRIZIONE	Sottovia autostradale di sezione netta larghezza 9.30 m, altezza 6.45 m e lunghezza 37.66 m; sottovia ferroviario per il passaggio di treni ad alta velocità di sezione netta larghezza 9.30 m, altezza 6.60 m e lunghezza 14.70 m;	
IMPORTO	€ 1.834.477,92	
BREBEMI		
DESCRIZIONE	Sottovia autostradale di sezione netta larghezza 6.90 m, altezza 6.80 m e lunghezza 91.50 m;	
IMPORTO	€ 1.528.317,27	
BREBEMI		
LOCALITA'	Sottovia Strada poderale Olmi - km 7+442;	
DESCRIZIONE	Sottovia autostradale di sezione netta larghezza 5.00 m, altezza 6.00 e lunghezza 38.95 m; sottovia ferroviario per il passaggio di treni ad alta velocità di sezione netta larghezza 5.00 m, altezza 6.00 m e lunghezza 18.00 m. SOX08.	
IMPORTO	€ 1.933.002,05	

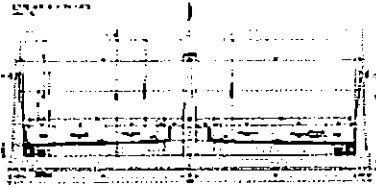
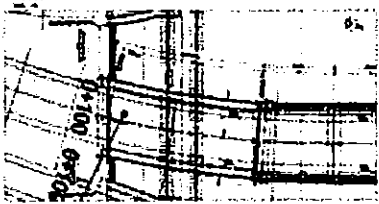
BREBEMI		
LOCALITA'	Sottovia S.P. 60 - km 7+834.443;	
DESCRIZIONE	Sottovia autostradale curvo di sezione netta larghezza 10.30 m, altezza 7.40 m e lunghezza 72.09 m; sottovia ferroviario per il passaggio di treni ad alta velocità di sezione netta larghezza 11.30 m, altezza 7.39 m e lunghezza 31.87 m. SOX09	
IMPORTO	€ 3.884.900,83	
BREBEMI		
LOCALITA'	Sottovia S.P. 17 - km 8+506.116;	
DESCRIZIONE	Sottovia autostradale curvo di sezione netta larghezza 10.30 m, altezza 6.95 m e lunghezza 40.93 m; sottovia ferroviario per il passaggio di treni ad alta velocità di sezione netta larghezza 11.30 m, altezza 6.92 m e lunghezza 15.38 m. SOX10.	
IMPORTO	€ 2.578.614,65	
BREBEMI		
LOCALITA'	Sottovia Est ADS di Chiani Sud - km 8+908;	
DESCRIZIONE	Sottovia ferroviario per il passaggio di treni ad alta velocità di sezione netta larghezza 7.50 m, altezza 8.50 m e lunghezza 14.10 m. SO001.	
IMPORTO	€ 504.094,41	
BREBEMI		
LOCALITA'	Sottovia Ovest ADS di Chiani Sud-Prog. Km 8+951;	
DESCRIZIONE	Sottovia ferroviario per il passaggio di treni ad alta velocità di sezione netta larghezza 8.10 m, altezza 7.50 m e lunghezza 14.10 m. SO002.	
IMPORTO	€ 625.908,04	
BREBEMI		
LOCALITA'	Sottovia S.C. Chiani Castelvovati-km 9+264; SOX11	
DESCRIZIONE	Sottovia autostradale di sezione netta larghezza 9.30 m, altezza 7.88 e 7.28 e lunghezza 29.09+24.66 m;	
IMPORTO	€ 2.320.574,30	
BREBEMI		
LOCALITA'	Sottovia Strada podereale S. Matteo - km 9+731;	
DESCRIZIONE	Sottovia autostradale di sezione netta larghezza 5.00 m, altezza 6.00 e lunghezza 44.40 m; sottovia ferroviario per il passaggio di treni ad alta velocità di sezione netta larghezza 5.00 m, altezza 5.90 m e lunghezza 14.10 m. SOX12.	
IMPORTO	€ 1.059.944,58	

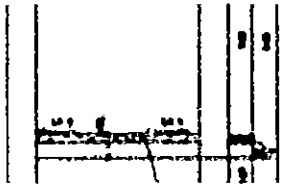
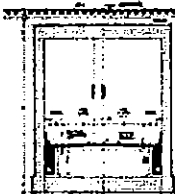
BREBEMI		
LOCALITA'	Viabilità S.P. 72 km 10+047.798; SOX13	
DESCRIZIONE	Sottovia autostradale di sezione netta larghezza 11.40+11.40 m, altezza 8.00 e 7.20 m e lunghezza 27.93+27.93 m; sottovia ferroviario per il passaggio di treni ad alta velocità di sezione netta larghezza 11.40+11.40m, altezza 8.20 m e lunghezza 33.03m.	
IMPORTO	€ 6.874.627,50	
BREBEMI		
LOCALITA'	Sottovia ferroviari casello di Chiari SO003-Km10+231	
DESCRIZIONE	N. 3 sottovia sottovia ferroviari per il passaggio di treni ad alta velocità: - larghezza netta 19.80 m, altezza 7.30 m e lunghezza 19.80 m; MC - larghezza netta 10.47 m, altezza 8.70 m e lunghezza 14.10 m; CM - larghezza netta 7.30 m, altezza 7.20 m e lunghezza 18.80 m;	
IMPORTO	€ 2.275.434,61	
BREBEMI		
LOCALITA'	Sottovia Casello di Chiari - Km 10+321. SOX14	
DESCRIZIONE	Sottovia autostradale di sezione netta larghezza 9.80 m, altezza 7.00 e lunghezza 40.16 m.	
IMPORTO	€ 1.526.220,59	
BREBEMI		
LOCALITA'	Sottovia Strada poderale Goffi - km 10+563;	
DESCRIZIONE	Sottovia autostradale di sezione netta larghezza 5.00 m, altezza 6.05 e lunghezza 52.50 m; sottovia ferroviario per il passaggio di treni ad alta velocità di sezione netta larghezza 5.00 m, altezza 7.40 m e lunghezza 21.00 m. SOX15.	
IMPORTO	€ 2.750.462,09	
BREBEMI		
LOCALITA'	Sottovia Via Rudiano km. 10+996; SOX16	
DESCRIZIONE	Sottovia autostradale di sezione netta larghezza 9.30 m, altezza 6.78 e lunghezza 63.38 m; sottovia ferroviario per il passaggio di treni ad alta velocità di sezione netta larghezza 9.30 m, altezza 10.20 m e lunghezza 28.65 m;	
IMPORTO	€ 5.845.355,14	

BREBEMI

LOCALITA' Sottovia viabilità podereale - km. 12+065; SOX17

DESCRIZIONE Sottovia autostradale di sezione netta larghezza 5.00 m, altezza 6.00 e lunghezza 46.00 m; sottovia ferroviario per il passaggio di treni ad alta velocità di sezione netta larghezza 5.00 m, altezza 7.10 m e lunghezza 22.00 m;

IMPORTO € 2.637.779,11



BREBEMI

LOCALITA' Viabilità podereale del collegamento autostradale BREBEMI nel Comune di Calcio nella provincia di Bergamo- km 16+059; SO005

DESCRIZIONE Sottovia autostradale di sezione netta larghezza 5.00 m, altezza 5.95 m e lunghezza 37.20 m; sottovia ferroviario per il passaggio di treni ad alta velocità di sezione netta larghezza 5.00 m, altezza 5.85 m e lunghezza 14.10 m;

IMPORTO € 1.700.645,87

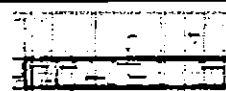

BREBEMI

LOCALITA' Sottovia svincolo di Calcio-ramo mc km 17+527; SO008

DESCRIZIONE Sottovia autostradale curvo di sezione netta larghezza 6.90 m, altezza 7.10 m e lunghezza 51.40 m;

IMPORTO € 1.141.849,81

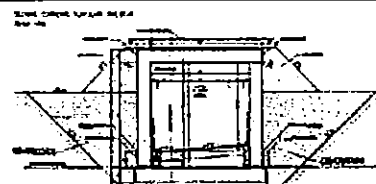

BREBEMI

LOCALITA' Sottovia Svincolo di Calcio - Ramo CB - km 17+725; SO009

DESCRIZIONE Sottovia autostradale di sezione netta larghezza 6.80 m, altezza 7.50 m e lunghezza 53.90 m.

IMPORTO € 1.309.409,65

BREBEMI

LOCALITA' Sottovia Cascina Trobbiate - km 23+ 612; SO017

DESCRIZIONE Sottovia autostradale di sezione netta larghezza 5.00 m, altezza 6.49 m e lunghezza 38.70 m; sottovia ferroviario per il passaggio di treni ad alta velocità di sezione netta larghezza 5.00 m, altezza 6.51 m e lunghezza 13.71 m;

IMPORTO € 1.952.153,45

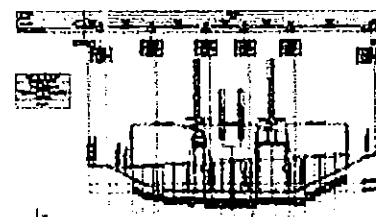

BREBEMI

LOCALITA'	Sottovia svincolo di Calcio di Fara Olivana - Ronano di Lombardia - Ramo FB - km 24+618;	
DESCRIZIONE	Sottovia autostradale curvo di sezione netta larghezza 6.90 m, altezza 6.90 m e lunghezza 52.58 m. SO021	
IMPORTO	€ 2.286.789,58	

BREBEMI

LOCALITA'	Sottovia svincolo di Calcio di Fara Olivana - Ronano di Lombardia - Ramo MF - km 24+477;	
DESCRIZIONE	Sottovia autostradale curvo di sezione netta larghezza 6.90 m, altezza 7.40 m e lunghezza 68,60 m. SO020.	
IMPORTO	€ 2.668.342,29	

BREBEMI

LOCALITA'	S.C- Fara Olivana - km 25+382	
DESCRIZIONE	Sottovia autostradale di sezione netta larghezza 13.20 m, altezza 6.35 m e lunghezza 43.15 m; sottovia ferroviario per il passaggio di treni ad alta velocità di sezione netta larghezza 12.80 m, altezza 6.30 m e lunghezza 22.72 m. SO023	
IMPORTO	-	

BREBEMI

LOCALITA'	Opere connesse e compensative variante ex SS 591 da casello di Bariano a SS 129;
DESCRIZIONE	Sottovia a spinta sotto la linea Milano-Verona di larghezza netta 11.50 m, altezza 7.11 m e lunghezza 24.92 m. SOH01
IMPORTO	€ 9.888.846,93

BREBEMI

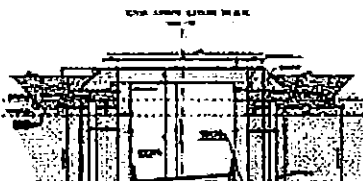
LOCALITA'	Sottovia svincolo Bariano - ramo BBR km26+269; SO027	
DESCRIZIONE	Sottovia autostradale curvo di sezione netta larghezza 7.63 m, altezza 6.80 e lunghezza 50.60 m.	
IMPORTO	€ 2.833.091,39	

BREBEMI

LOCALITA'	Sottovia svincolo Bariano - ramo MB km 26+057;	
DESCRIZIONE	Sottovia autostradale curvo di sezione netta larghezza 7.45 m, altezza 7.45 e lunghezza 57.80 m. SO026.	
IMPORTO	€ 2.824.317,15	

BREBEMI

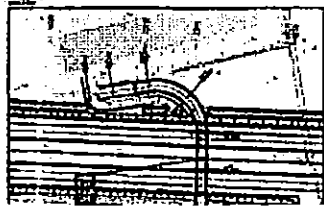
LOCALITA'	Sottovia viabilità poderalè - Prog. 31+784; SO028	
DESCRIZIONE	Sottovia autostradale di sezione netta larghezza 5.00 m, altezza 6.58 m e lunghezza 44.94 m; sottovia ferroviario per il passaggio di treni ad alta velocità di sezione netta larghezza 5.00 m, altezza 6.35 m e lunghezza 33.05 m;	
IMPORTO	€ 1.595.205,72	

BREBEMI

LOCALITA'	Sottovia Via Battisti - progr. km. 32+298; SO029
DESCRIZIONE	Sottovia autostradale di sezione netta larghezza 9,80 m, altezza 6,40 m e lunghezza 38,42 m; sottovia ferroviario per il passaggio di treni ad alta velocità e non di sezione netta larghezza 9,80 m, altezza 6,30 m e lunghezza 38,50 m;
IMPORTO	€ 4.282.175,88

BREBEMI

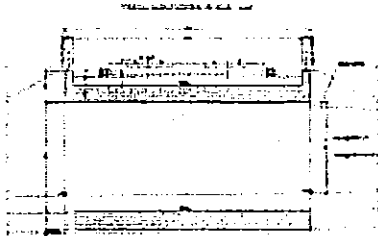
LOCALITA'	Sottovia svincolo Caravaggio - Brignano - km. 32+593 - BBM	
DESCRIZIONE	Sottovia autostradale di sezione netta larghezza 9,80 m, altezza 6,55 m e lunghezza 45,32 m; sottovia ferroviario per il passaggio di treni ad alta velocità di sezione netta larghezza 9,80 m, altezza 6,62 m e lunghezza 20,30 m. SO030	
IMPORTO	€ 5.872.408,76	

BREBEMI

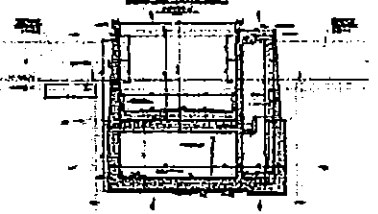
LOCALITA'	Sottovia S.P. S.P. 132 - Prog. 33+178	
DESCRIZIONE	Sottovia autostradale di sezione netta larghezza 11,30 m, altezza 6,50 m e lunghezza 51,84 m; sottovia ferroviario per il passaggio di treni ad alta velocità di sezione netta larghezza 11,30 m, altezza 7,50 m e lunghezza 11,30 m. SO031	
IMPORTO	€ 6.581.774,31	

BREBEMI

LOCALITA'	Sottovia ciclopedonale - Prog. 33 + 196; SOX21	
DESCRIZIONE	Sottovia ciclopedonale di sezione netta larghezza 3,90 m, altezza 3,70 m e lunghezza 57,60 m.	
IMPORTO	€ 2.059.342,65	

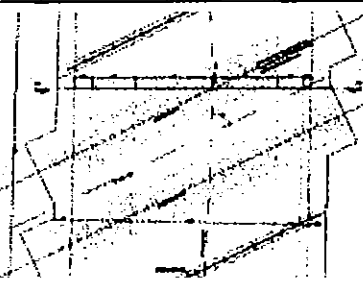
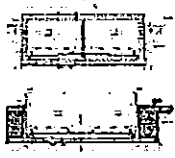
BREBEMI		
LOCALITA'	Sottovia svincolo Caravaggio - Treviglio Est - km 34 + 145 - ramo B;	
DESCRIZIONE	Sottovia autostradale curvo di sezione netta larghezza 7.34 m, altezza 7.20 m e lunghezza 52.68 m. SO033	
IMPORTO	€. 3.872.762,83	
BREBEMI		
LOCALITA'	Sottovia Svincolo Caravaggio - Treviglio Est - km 34+277 - ramo D;	
DESCRIZIONE	Sottovia autostradale curvo di sezione netta larghezza 7.45 m, altezza 7.50 m e lunghezza 59.81 m; SO035	
IMPORTO	€. 5.165.641,80	
BREBEMI		
LOCALITA'	Sottovia viabilità comunale N.02 - km 39 + 297; SO052	
DESCRIZIONE	Sottovia autostradale di sezione netta larghezza 13.24 m, altezza 6.80 m e lunghezza 38.50 m; sottovia ferroviario per il passaggio di treni ad alta velocità di sezione netta larghezza 12.99 m, altezza 7.00 m e lunghezza 23.87 m; passaggio strada comunale di sezione netta larghezza 13.19 m, altezza 7.30 m e lunghezza 3.50 m;	
IMPORTO	€. 5.764.414,31	
BREBEMI		
LOCALITA'	Sottovia viabilità comunale - Prog. 39 + 903; SO053	
DESCRIZIONE	Sottovia autostradale di sezione netta larghezza 9.80 m, altezza 7.45 m e lunghezza 41.5 m; sottovia ferroviario per il passaggio di treni ad alta velocità di sezione netta larghezza 9.80 m, altezza 7.27 m e lunghezza 14.10 m;	
IMPORTO	€. 4.244.816,91	
BREBEMI		
LOCALITA'	Sottovia collegamento SS11 - Casirate - progr.km 40 + 078;	
DESCRIZIONE	Sottovia autostradale di sezione netta larghezza 11.75+11.75 m, altezza 7.90 m e lunghezza 47.44 m; sottovia ferroviario per il passaggio di treni ad alta velocità di sezione netta larghezza 11.75+11.75 m, altezza 6.70 m e lunghezza 26.90 m; SO039	
IMPORTO	€. 3.963.794,43	

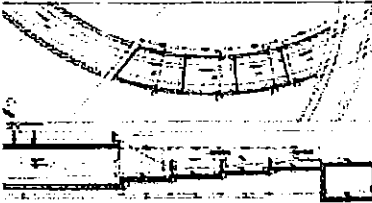
BREBEMI		
LOCALITA'	Sottovia S.C. Casirate-Ramo CM-km40+433; S0040	
DESCRIZIONE	Sottovia autostradale di sezione netta larghezza 7.52 m, altezza 7.35 m e lunghezza 40.56 m; sottovia ferroviario per il passaggio di treni ad alta velocità di sezione netta larghezza 9.30 m, altezza 6.60 m e lunghezza 14.70 m;	
IMPORTO	€. 1.740.135,14	

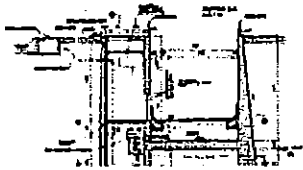
BREBEMI		
LOCALITA'	Sottovia svincolo Casirate - Ramo BRB - km 40+504; S0041	
DESCRIZIONE	Sottovia autostradale curvo di sezione netta larghezza 6.90-7.50 m, altezza 9.70 m e lunghezza 55.63 m;	
IMPORTO	€. 4.085.959,68	

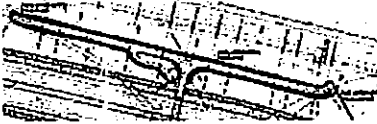
BREBEMI		
LOCALITA'	Sottovia poderale - Prog. 41+082; S0042	
DESCRIZIONE	Sottovia autostradale di sezione netta larghezza 5.00 m, altezza 6.00 m e lunghezza 38.40 m;	
IMPORTO	€. 955.443,02	

BREBEMI		
LOCALITA'	Sottovia via Don Castellazzi - Prog.42+006; S0043	
DESCRIZIONE	Sottovia poderale con spalle in c.a. larghezza 18.30, lungo 39.40 m realizzato su sottovia esistente.	
IMPORTO	€. 3.076.134,87	

BREBEMI		
LOCALITA'	Sottovia Accesso stazione Pozuolo M.na - km 47+965; S0048	
DESCRIZIONE	Sottovia di sezione netta larghezza 5.60 m, altezza 4.00 m e lunghezza 48.00 m.	
IMPORTO	€. 197.242,41	

BREBEMI		
LOCALITA'	Sottovia viabilità comunale - km. 46 + 352; S0046	
DESCRIZIONE	Sottovia autostradale di sezione netta larghezza 11.50 m, altezza 6.50 m e lunghezza 48.63 m.	
IMPORTO	€. 2.882.053,23	

GALLERIA ARTIFICIALE DEL FREJUS	
Località:	Frejus
Committente:	Conteco S.p.a.
Descrizione dell'opera:	Realizzazione del secondo lotto del progetto realizzato per conto della Società Italiana Traforo Autostradale del Frejus Spa.
Incarico:	Controllo tecnico del progetto esecutivo strutturale.
Categoria:	Ig,IXb
Importo dei lavori:	
Periodo:	2012



AUTOSTRADA DALMINE – COMO – VARESE, VALICO DEL GAGGIOLO E OPERE CONNESSE	
Località:	Varese
Committente:	Conteco S.p.a.
Descrizione dell'opera:	Realizzazione del 1° lotto della tangenziale di Varese compresa galleria artificiale Lozza di lunghezza 440 m circa. Progetto realizzato per conto dell'Autostrada Pedemontana Lombarda – Pedelombarda S.c.p.a..
Incarico:	Controllo tecnico del progetto esecutivo strutturale.
Categoria:	Ig
Importo dei lavori:	
Periodo:	2009

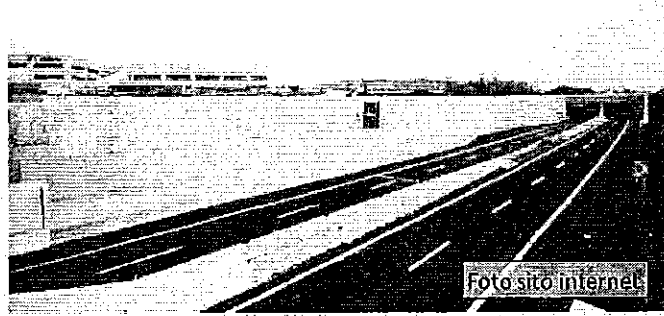
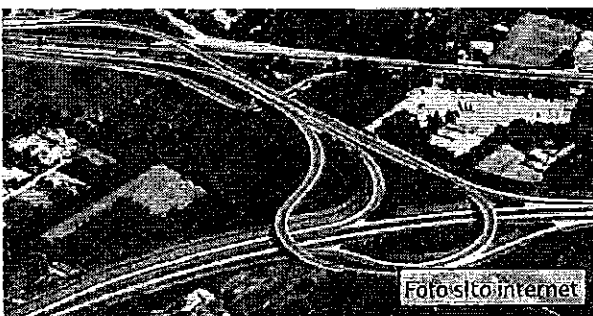

AEROPORTO MILANO – MALPENSA – NUOVO RACCORDO "SUD"	
Località:	Malpensa
Committente:	Conteco S.p.a.
Descrizione dell'opera:	Realizzazione di due sovrappassi per il passaggio degli aerei sopra le linee ferroviarie FNM. Le opere sono a sezione scatolare 146 m x 18.5 m e 134 m x 19.5 m.
Incarico:	Controllo tecnico del progetto esecutivo strutturale.
Categoria:	Ig,IXb
Importo dei lavori:	
Periodo:	2009

PONTE ROGGIA BUSCA - COLLEGAMENTO STRADALE S.R. N. 11 DEL PIEMONTE	
Località:	Camerino e Orfengo (NO)
Committente:	Conteco S.p.a.
Descrizione dell'opera:	Ponte ad una campata di luce 35 m per il superamento della Roggia Busca. Progetto realizzato da AIC S.p.a. e Consultino PM, per conto di ARES (Agenzia Regionale delle Strade) Piemonte.
Incarico:	Controllo tecnico del progetto esecutivo strutturale.
Categoria:	Ig
Importo dei lavori:	
Periodo:	2007

PONTE CAVO LAURA - COLLEGAMENTO STRADALE S.R. N. 11 DEL PIEMONTE	
Località:	Camerino e Orfengo (NO)
Committente:	Conteco S.p.a.
Descrizione dell'opera:	Ponte ad una campata di luce 16 m per il superamento del Cavo Laura. Progetto realizzato da AIC S.p.a. e Consultino PM, per conto di ARES (Agenzia Regionale delle Strade) Piemonte.
Incarico:	Controllo tecnico del progetto esecutivo strutturale.
Categoria:	Ig
Importo dei lavori:	
Periodo:	2007

PONTE CAVO QUAGLINO - COLLEGAMENTO STRADALE S.R. N. 11 DEL PIEMONTE	
Località:	Camerino e Orfengo (NO)
Committente:	Conteco S.p.a.
Descrizione dell'opera:	Ponte ad una campata di luce 16 m per il superamento del Cavo Quaglino. Progetto realizzato da AIC S.p.a. e Consultino PM, per conto di ARES (Agenzia Regionale delle Strade) Piemonte.
Incarico:	Controllo tecnico del progetto esecutivo strutturale.
Categoria:	Ig
Importo dei lavori:	
Periodo:	2007

CAPANNONE INDUSTRIALE MAX MODA	
Località:	Parabiago (MI)
Committente:	Conteco S.p.a.
Descrizione dell'opera:	Edificio di dimensioni in pianta 80x50 m al piano terra; 80x15 al piano primo; 23x12 al piano interrato.
Incarico:	Controllo tecnico del progetto esecutivo strutturale.
Categoria:	Ig
Importo dei lavori:	
Periodo:	2007

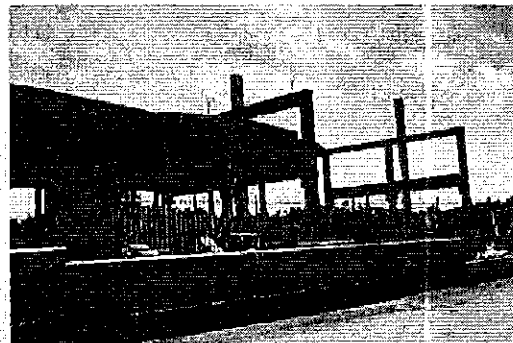
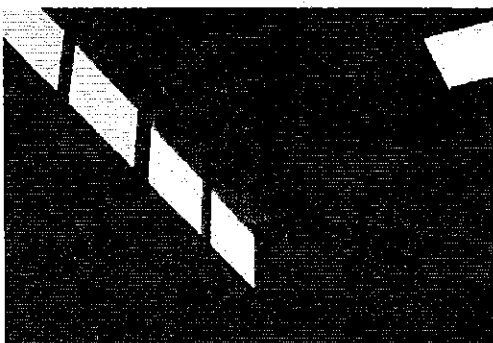

POLO COMMERCIALE	
Località:	Stezzano (Bergamo)
Committente:	Conteco S.p.a.
Descrizione dell'opera:	Realizzazione di centro polivalente di dimensioni planimetriche 310 x 120 m, costituito da un interrato adibito a parcheggio e magazzini e due piani fuori terra. Progetto realizzato per conto di Policentro Progetti.
Incarico:	Controllo tecnico del progetto esecutivo strutturale.
Categoria:	Ig
Importo dei lavori:	
Periodo:	2008

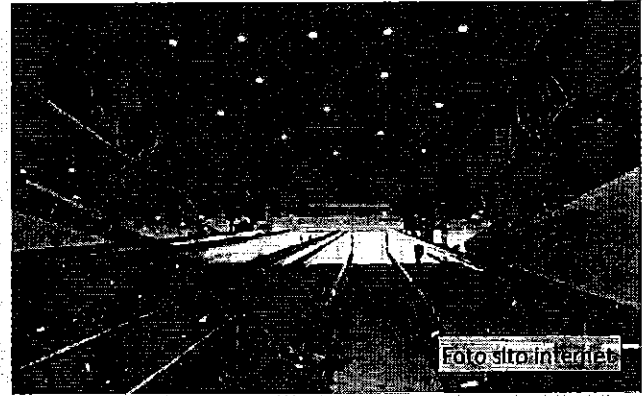
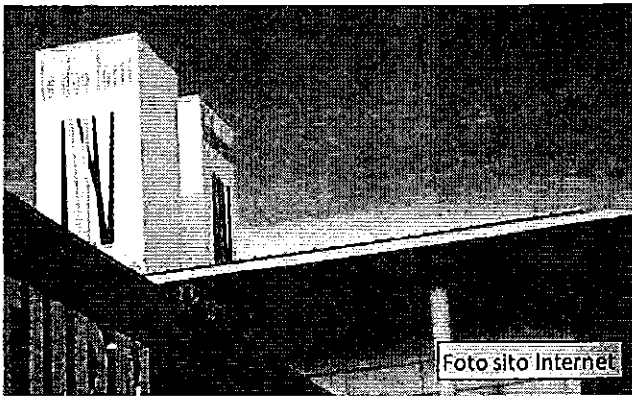

PADIGLIONE ESPOSITIVO (14-15) NEL QUARTIERE FIERISTICO DI BOLOGNA	
Località:	Bologna (BO)
Committente:	Conteco S.p.a.
Descrizione dell'opera:	Padiglione espositivo di pianta 88 x 95,7 m costituito da piano terra, piano quota +12 m e copertura. Padiglione espositivo (n.14-15) con ingresso e relativi servizi.
Incarico:	Controllo tecnico del progetto esecutivo strutturale.
Categoria:	IXb
Importo dei lavori:	
Periodo:	2008

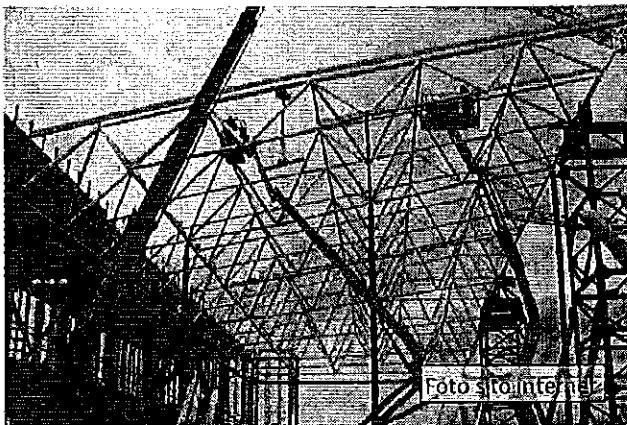

CINEMA TEATRO	
Località:	Cisternino (Bari)
Committente:	Conteco S.p.a.
Descrizione dell'opera:	Realizzazione nuovo cinema-teatro. Progetto realizzato per conto del comune di Costernino.
Incarico:	Controllo tecnico del progetto esecutivo strutturale.
Categoria:	ig
Importo dei lavori:	
Periodo:	2008



Foto da:
www.teatropubblicopugliese.it

TORRE INTESA-SAN PAOLO	
Località:	Torino (TO)
Committente:	Conteco S.p.a.
Descrizione dell'opera:	Edificio di 170 m di altezza costituito da 41 piani fuori terra e 5 piani interrati. Progetto realizzato da Renzo Piano Building Workshop, per conto del Gruppo Intesa Sanpaolo.
Incarico:	Controllo tecnico del progetto esecutivo strutturale per i sel piani interrati e per alcuni aspetti inerenti le saldature e giunti.
Categoria:	ig
Importo dei lavori:	
Periodo:	2008



Foto Conteco

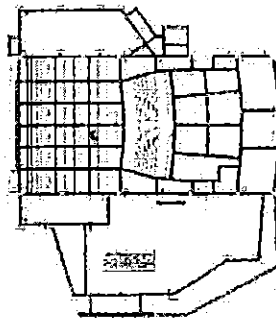
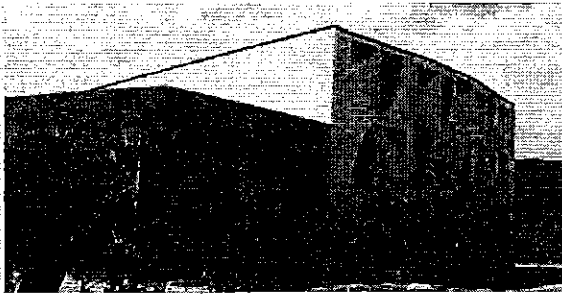

PIANO INTERRATO FABBRICATI

Località:	Livigno (SO)
Committente:	Privato
Descrizione dell'opera:	Calcolazione strutturale delle fondazioni e della soletta di copertura di un piano interrato di nuova edificazione su cui si imposteranno due edifici realizzati con struttura in legno.
Incarico:	Progettazione esecutiva dei cementi armati.
Categoria:	S.03
Periodo:	2014-2015

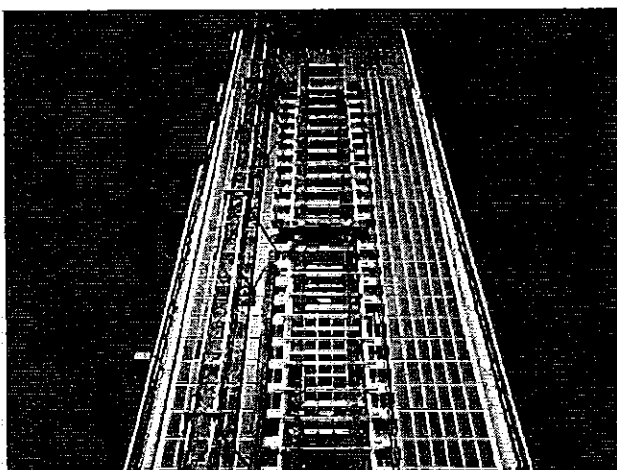
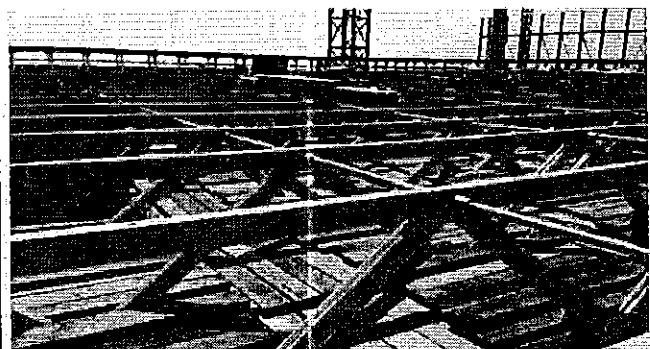
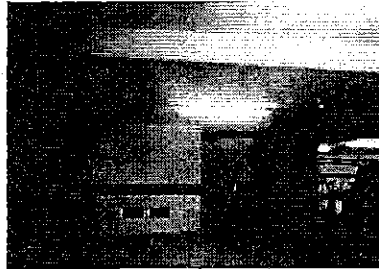
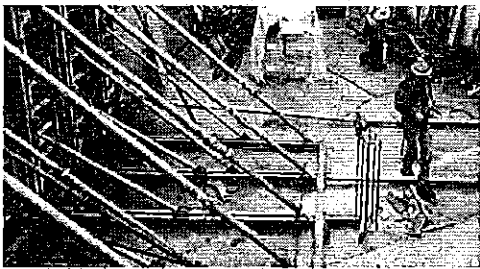

BAITA IN VAL FEDERIA

Località:	Livigno (SO)
Committente:	Privato
Descrizione dell'opera:	Ristrutturazione e risanamento conservativo di un fabbricato esistente. Il fabbricato è costituito da due corpi rettangolari costituiti da un livello interrato, un piano terra e un sottotetto.
Incarico:	Calcolazione strutturale per la ristrutturazione dell'edificio.
Categoria:	S.03
Periodo:	2013



AMPLIAMENTO CON FABBRICATO IN LEGNO DEL COMPLESSO BAUER

Località:	Livigno (SO)
Committente:	Plan Davant S.r.l - Milano (MI)
Descrizione dell'opera:	Ampliamento fabbricato esistente mediante la realizzazione di un sistema di travi.
Incarico:	Progettazione esecutiva strutturale e Direzione Lavori.
Importo dei lavori:	€ 100.000 (per le opere strutturali)
Categoria:	S.03
Periodo:	2013



OPERA DI SOSTEGNO DEGLI SCAVI (BERLINESE DI MICROPALI)

Località:	Gravedona (Co)
Committente:	Acquistapace Daniele
Descrizione dell'opera:	Opera di sostegno degli scavi (berlinese di micropali provvisoria di altezza 9 m) necessaria per sostenere la spinta delle terre durante la fase di scavo per la realizzazione di 2 piani interrati.
Incarico:	Progettazione esecutiva strutturale e Direzione Lavori.
Importo dei lavori:	€ 100.000
Categoria:	IXc
Periodo:	2010

BERLINESE PROVVISORIA A COSIO VALTELLINO

Località:	Cosio Valtellino (So)
Committente:	Immobiliare Spandrio Srl
Descrizione dell'opera:	Opera di sostegno degli scavi (berlinese di micropali provvisoria di altezza 6 m) necessaria per sostenere la spinta delle terre durante la fase di scavo per la realizzazione nuovo capannone.
Incarico:	Progettazione esecutiva e Direzione Lavori.
Importo dei lavori:	€ 40.000
Categoria:	IXc
Periodo:	2010

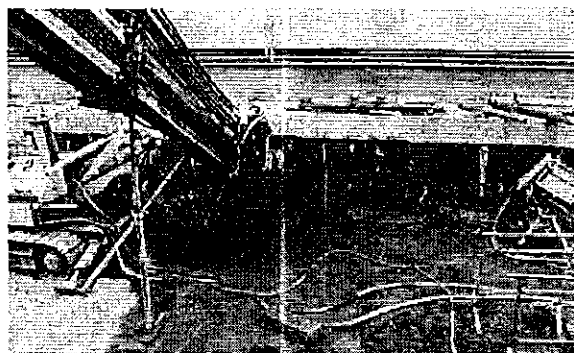
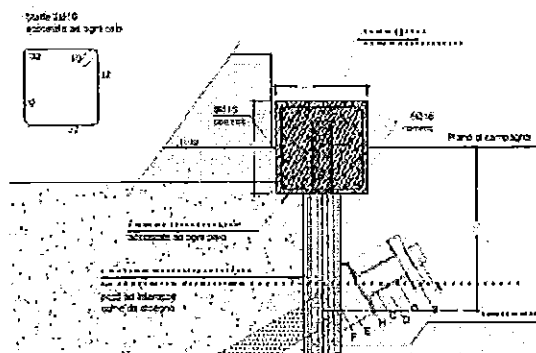

RISTRUTTURAZIONE DEL FABBRICATO "BAIT DALI RASIA"

Località:	Livigno (SO)
Committente:	Comune di Livigno
Descrizione dell'opera:	Ristrutturazione dell'edificio "Bait dali Rasia" con ampliamento del piano interrato e sopralzo dell'ultimo piano.
Incarico:	Progettazione strutturale definitiva esecutiva e direzioni lavori per la parte strutturale.
Importo dei lavori:	€ 775.740,00
Categoria:	If
Periodo:	2009 -2011

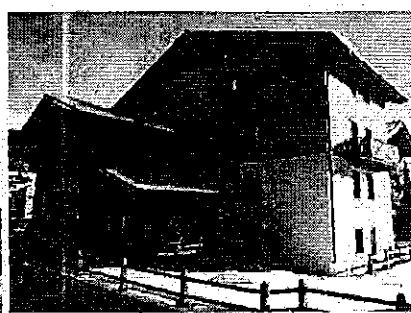
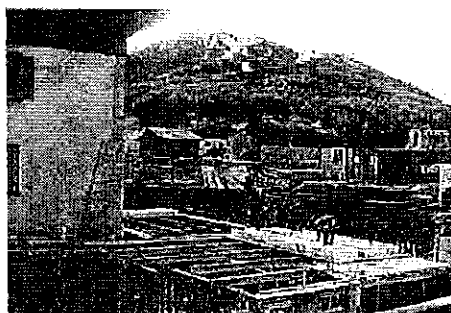

OPERA DI SOSTEGNO DEGLI SCAVI (BERLINESE DI MICROPALI)	
Località:	Livigno – loc. Teola
Committente:	Rocca, Maretoli - Livigno
Descrizione dell'opera:	Opera di sostegno degli scavi (berlinese di micropali provvisoria) necessaria per sostenere la spinta delle terre durante la fase di scavo per la realizzazione dei piani seminterrati di un nuovo edificio ad uso residenziale.
Incarico:	Progettazione strutturale esecutiva.
Categoria:	IXc
Importo:	€ 80.000,00
Periodo:	2007

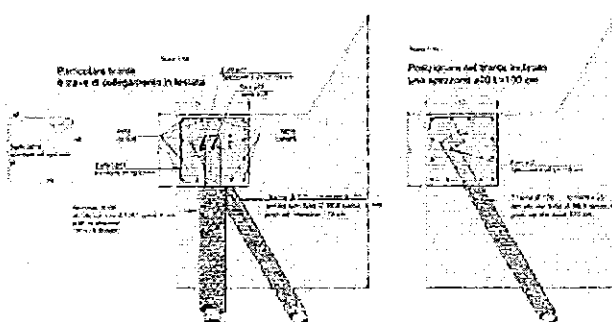
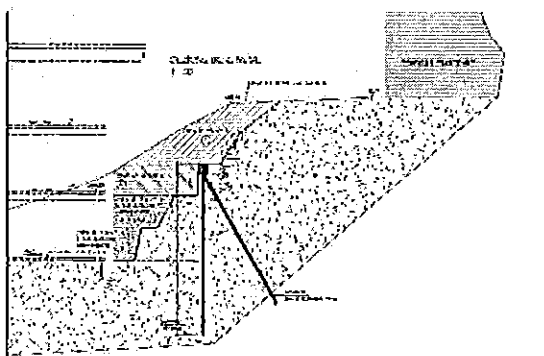

EDIFICIO AD USO RESIDENZIALE, ARTIGIANALE E COMMERCIALE	
Località:	Livigno (SO)
Committente:	Cola Olimpia
Descrizione dell'opera:	Edificio di 2 piani interrati e 2 piani fuori terra comprese le opere di sostegno degli scavi (berlinese di micropali).
Incarico:	Progettazione strutturale esecutiva.
Categoria:	If, IXc
Importo:	€ 300.000,00
Periodo:	2005 - 2006

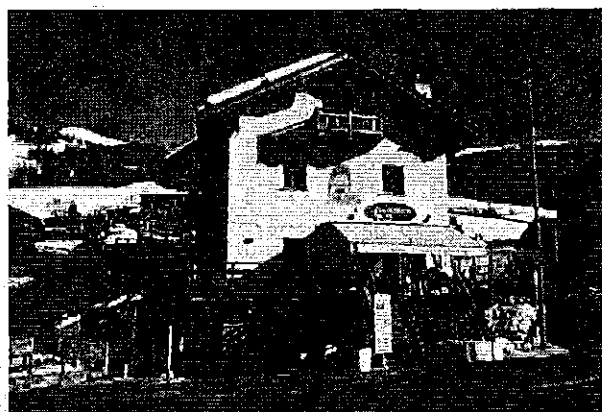
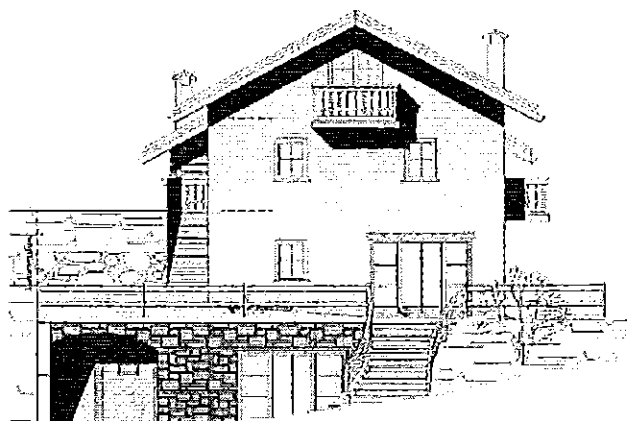

PARCHEGGIO INTERRATO

Località:	Ponte in Valtellina (SO)-Piazza della Vittoria
Committente:	Arch. Borromini Gianluigi
Descrizione dell'opera:	Parcheggio con un piano interrato nella piazza principale di Ponte in Valtellina con 49 posti.
Incarico:	Progettazione esecutiva.
Categoria:	If
Periodo:	2005 - 2006

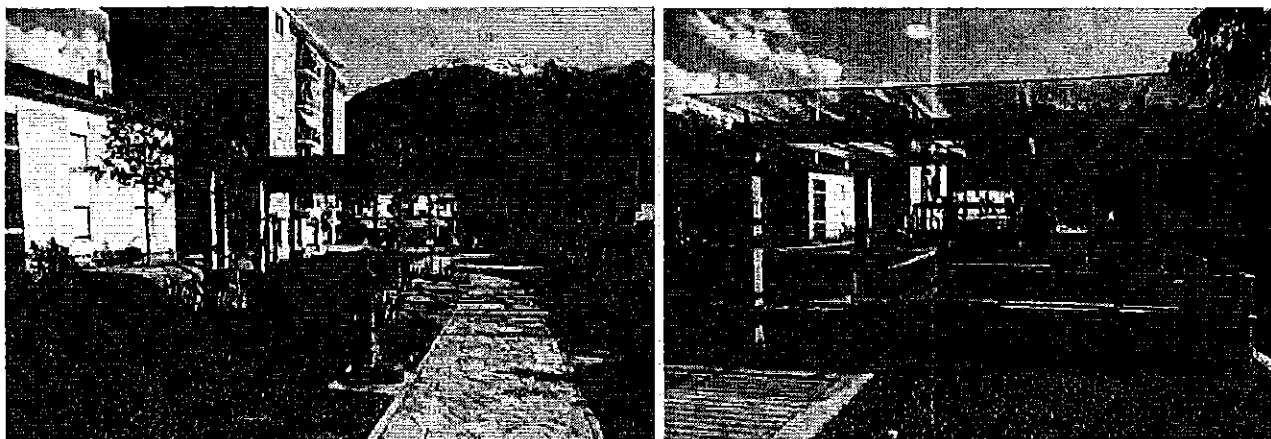
HOTEL RESIDENCE EX "ALBERGO I TRE SIGNORI"

Località:	S. Caterina Valfurva (Sondrio)
Committente:	Auriga S.r.l.- Valfurva
Descrizione dell'opera:	Edificio residenziale (23.000 mc) costituito da 3 blocchi: a) 4 piani fuori terra e 2 interrati; b) 4 piani fuori terra e 1 interrato; c) 4 piani fuori terra e 1 interrato.
Incarico:	Progettazione esecutiva e Direzione Lavori per la parte strutturale.
Importo dei lavori:	€. 1.500.000
Categoria:	If
Periodo:	2003 - 2006

COMPLESSO RESIDENZIALE E AUTORIMESSA

Località:	Loano (SV) - via Boccaccio
Committente:	Loano Mare S.r.l.
Descrizione dell'opera:	Complesso residenziale costituito da 9 unità abitative e autorimessa interrata con 36 posti auto.
Incarico:	Progettazione esecutiva e Direzione Lavori per la parte strutturale.
Importo dei lavori:	€. 1.300.000
Categoria:	Ig
Periodo:	2003 - 2004



EDIFICIO ARTIGIANALE E COMMERCIALE	
Località:	Sondrio
Committente:	Antinori Marco
Descrizione dell'opera:	Edificio ad uso commerciale e artigianale con un volume costituito da 2 piani fuori terra di circa 4000 mc.
Incarico:	Progettazione esecutiva e Direzione Lavori per la parte strutturale. Verifiche strutturali in presenza d'incendio.
Importo dei lavori:	€. 500.000
Categoria:	If
Periodo:	2002 - 2004

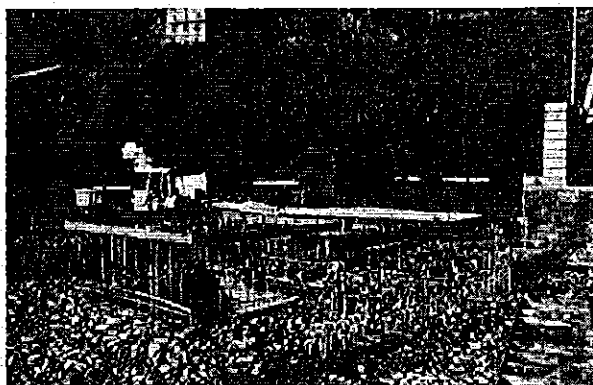

EDIFICIO COMMERCIALE AD USO MAGAZZINO	
Località:	Sondalo (SO)
Committente:	Società Biosol - Sondalo
Descrizione dell'opera:	Nuovo edificio ad uso magazzino comprensivo delle fondazioni per un grosso serbatoio circolare.
Incarico:	Progettazione esecutiva e Direzione Lavori per la parte strutturale. Verifiche strutturali in presenza d'incendio.
Importo dei lavori:	€. 1.000.000
Categoria:	If
Periodo:	2002 - 2003

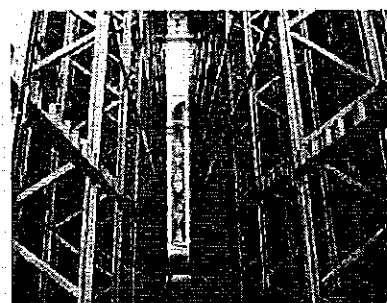
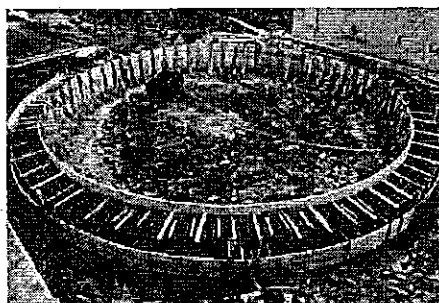

OSPEDALE "E. MORELLI"	
Località:	Sondalo (SO)
Committente:	Alpina S.p.a.
Descrizione dell'opera:	Ristrutturazione del VI padiglione dell'Ospedale Morelli di Sondalo che comprende: opere civili, impianti di sollevamento, impianti meccanici e impianti elettrici.
Incarico:	Direzione lavori.
Importo dei lavori:	€ 3.000.000
Categoria:	If Ic e IIIa, IIIb, IIIc
Periodo:	2002

AMPLIAMENTO CENTRO COMMERCIALE "IPERAL"	
Località:	Castlone Andevenno (SO)
Committente:	Iperal S.p.a.
Descrizione dell'opera:	Ampliamento centro commerciale con realizzazione nuovo parcheggio interrato in adiacenza.
Incarico:	Progettazione esecutiva e Direzione Lavori per la parte strutturale.
Importo dei lavori:	€ 1.000.000
Categoria:	If
Periodo:	2002



RESIDENZA PER ANZIANI	
Località:	Piazza Piccoli Martiri - Milano
Committente:	Associazione Villa S. Fermo
Descrizione dell'opera:	R.S.A. SAN FRANCESCO D'ASSISI Casa di riposo per assistenza anziani non autosufficienti; assistenza Infermieristica; assistenza medica; case albergo per anziani; case di cura private; case di riposo Edificio con 2 piani interrati e 4 piani fuori terra (totale 15000 mc).
Incarico:	Progettazione esecutiva e Direzione Lavori per la parte strutturale.
Importo dei lavori:	€ 1.100.000
Categoria:	If e Ic
Periodo:	2000



OSPEDALE DI SONDRIO	
Località:	Sondrio
Committente:	Azienda ospedaliera Provincia di Sondrio
Descrizione dell'opera:	Progettazione strutturale delle palazzine costituenti l'ampliamento dell'ospedale di Sondrio.
Incarico:	Progettazione esecutiva e Direzione Lavori per la parte strutturale.
Importo dei lavori:
Categoria:	If e Ic
Periodo:	1983

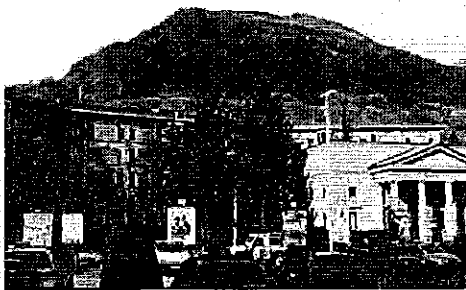

RIFUGIO - RISTORANTE MOTTOLINO	
Località:	Mottolino - Livigno (So)
Committente:	Mottolino Ski Area
Descrizione dell'opera:	Progettazione strutturale nuovo rifugio M'EATING POINT. Sette sale da pranzo, due ampie terrazze al sole, kindergarten, cucine, bar, servizi igienici.
Incarico:	Progettazione esecutiva delle strutture.
Importo dei lavori:
Categoria:	If
Periodo:	1998



INTERVENTO DI REGIMAZIONE DEL TORRENTE VENDULETTO	
Località:	Torre S. Maria (SO)
Committente:	Provincia di Sondrio
Descrizione dell'opera:	Piano per la difesa del suolo ed il riassetto idrogeologico della Valtellina. Intervento di regimazione del torrente Venduletto, con la costruzione di nuove arginature e briglie, realizzato con l'ing. Valli di Sondrio.
Incarico:	Indagini Idrauliche, progettazione preliminare, definitiva, esecutiva e Direzione Lavori.
Importo dei lavori:	€350.000
Categoria:	Vila
Periodo:	1999 - 20023



INTERVENTO DI REGIMAZIONE DEL TORRENTE VENDULETTO		INTERVENTO DI REGIMAZIONE DEL TORRENTE SECCHIONE
<p>Località: Torre S. Maria (SO)</p> <p>Committente: Chiesa in Valmalenco (SO)</p> <p>Descrizione dell'opera: Piano per la difesa del suolo ed il riassetto idrogeologico della Valtellina. Intervento di regimazione del torrente Secchlone, con la costruzione di nuove arginature e briglie, realizzato con l'ing. Valli di Sondrio.</p> <p>Incarico: Indagini Idrauliche, progettazione preliminare, definitiva, esecutiva e Direzione Lavori.</p> <p>Importo dei lavori: €420.000</p> <p>Categoria: Vila</p> <p>Periodo: 1998 - 2003</p>		



REALIZZAZIONE VALLO PARAMASSI IN VALMASINO		INTERVENTO DI REGIMAZIONE
<p>Località: Torre S. Maria (SO)</p> <p>Committente: Chiesa in Valmalenco (SO)</p> <p>Descrizione dell'opera: Piano per la difesa del suolo ed il riassetto idrogeologico della Valtellina. Intervento di regimazione del torrente Secchlone, con la costruzione di nuove arginature e briglie, realizzato con l'ing. Valli di Sondrio.</p> <p>Incarico: Indagini Idrauliche, progettazione preliminare, definitiva, esecutiva e Direzione Lavori.</p> <p>Importo dei lavori: €420.000</p> <p>Categoria: Vila</p> <p>Periodo: 1998 - 2003</p>		

DEL TORRENTE SECCHIONE	
Località:	Cataeggio (SO)
Committente:	Provincia di Sondrio
Descrizione dell'opera:	Risanamento frana Scaiu (Valmasino) a protezione di Cataeggio. Realizzazione di vallo paramassi (lunghezza 72 m, H=9.5 m, L=7 m) realizzato con massi intasati, posti su basamento in calcestruzzo armato disposto a gradoni.
Incarico:	Progetto di massima, esecutivo e Direzione Lavori.
Importo dei lavori:	L. 680.000.000
Categoria:	VIIa
Periodo:	1998 - 2001

REALIZZAZIONE DI BARRIERE PARAMASSI IN CARPENTERIA METALLICA E LEGNO		INTERVENTO DI REGIMAZIONE DEL TORRENTE SECCHIONE
Località:	Località Tens in Valle Margatta – Teglio(SO)	
Committente:	Comunità Montana di Tirano (SO)	
Descrizione dell'opera:	Realizzazione di barriere paramassi in carpenteria metallica e traversine ferroviarie di legno di rovere. Le barriere, di altezza 4m, si sviluppano su 6 file di lunghezza variabile, da 16,50 m a 53,90m.	
Incarico:	Progettazione esecutiva e Direzione Lavori.	
Importo dei lavori:	L. 200.000.000	
Categoria:	VIIa	
Periodo:	1988-1989	

BRIGLIE IN C.A. PER LA CREAZIONE DI SACCHE SELETTIVE PER GROSSI MASSI		INTERVENTO DI REGIMAZIONE DEL TORRENTE SECCHIONE
Località:	Val Masino (SO)	
Committente:	Genio Civile di Sondrio	
Descrizione dell'opera:	Svaso e difese spondali parte alta in Valle Materlo a salvaguardia degli abitati di Cataeggio e Filoresa in comune di Masino. Realizzazione di quattro briglie in c.a. per la creazione di sacche selettive per grossi massi in movimento.	
Incarico:	Progettazione esecutiva e Direzione Lavori.	
Importo dei lavori:	L. 435.000.000	
Categoria:	VIIa	
Periodo:	1987-1990	

OPERE PARAMASSI E ANTIVALANGA IN LOCALITÀ MONTE BRACCIA		INTERVENTO DI REGIMAZIONE DEL TORRENTE SECCHIONE
Località:	Monte Braccia –Chiesa Valmalenco (SO)	
Committente:	Comunità Montana di Sondrio	
Descrizione dell'opera:	Realizzazione di vallo in massi e cemento armato (dimensioni indicative 14 m di altezza, 90 m di lunghezza) a 2000 m s.l.m.	
Incarico:	Progettazione esecutiva e Direzione Lavori.	
Importo dei lavori:	L. 435.000.000	
Categoria:	VIIA	
Periodo:	1985-1988	

MESSA IN SICUREZZA PISTE DA SCI DAL PALABIONE ALLA MAGNOLTA	
Località:	Aprica (SO)
Committente:	Società S.I.T.A e S.I.B.A - Aprica
Descrizione dell'opera:	L'intervento consiste nella realizzazione di un vallo di contenimento di altezza variabile e lunghezza 140 m è costituito da una scogliera di massi eseguita sotto sagoma e intasata di terra vegetale.
Incarico:	Progettazione preliminare, definitiva, esecutiva, D. L. e sicurezza.
Importo dei lavori:	€ 130.660
Categoria:	VIIA
Periodo:	2005 - 2008

PISTA DI COLLEGAMENTO MAGNOLTA – PALABIONE E PALABIONE - MAGNOLTA	
Località:	Aprica (SO)
Committente:	Società S.I.T.A e S.I.B.A - Aprica
Descrizione dell'opera:	Realizzazione pista di collegamento tra le località sciistiche Magnolta – Palabione e ritorno.
Incarico:	Progettazione preliminare, definitiva ed esecutiva, Coordinatore della sicurezza in fase di progettazione e Direzione Lavori.
Importo dei lavori:	€ 462.282
Categoria:	VIIb
Periodo:	2004 - 2008

SISTEMAZIONE PISTE DA SCI – SKI AREA APRICA	
Località:	Aprica (SO)
Committente:	Società S.I.T.A e S.I.B.A - Aprica
Descrizione dell'opera:	L'intervento consiste nel posizionamento di gaz-ex, n.7 Esplositori da 0,8 mc a Inerzia e n.2 esplositori da 1,5 mc Standard nelle piste da sci palabione Magnolta.
Incarico:	Progettazione preliminare, definitiva, esecutiva; Direzione Lavori e Coordinamento in fase di progettazione ed esecuzione della sicurezza.
Importo dei lavori:	€ 544.500
Categoria:	VIIa
Periodo:	2004 - 2008

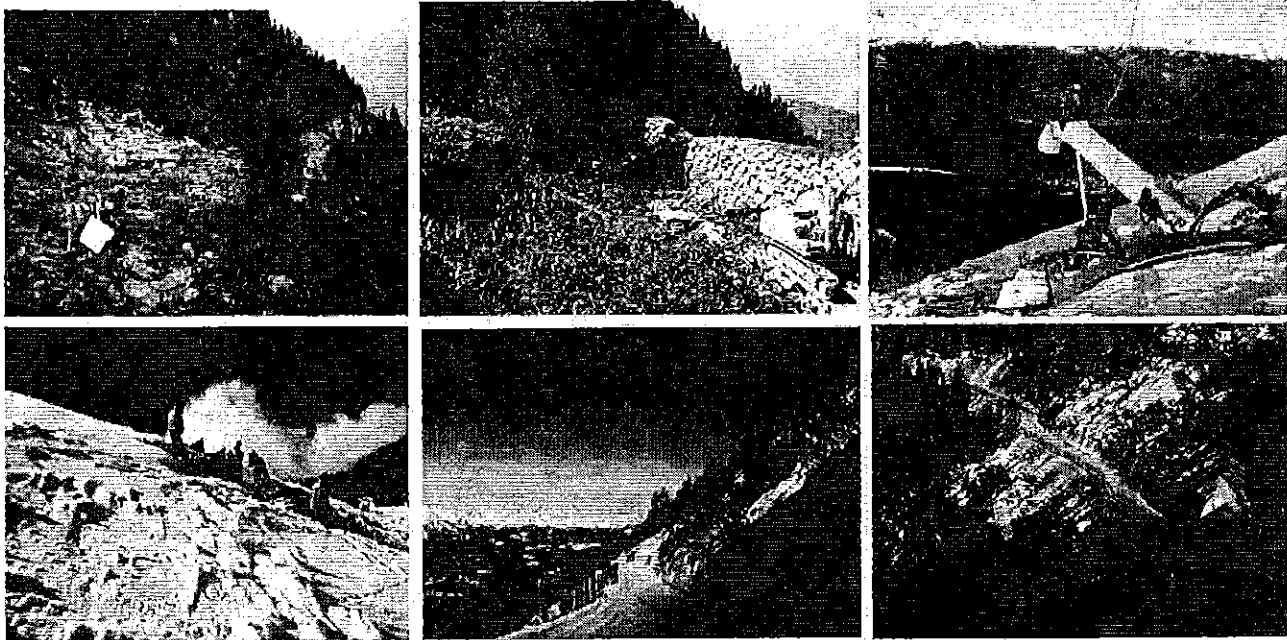

OPERE ANTIVALANGA E PARAMASSI IN VALCETTA	
Località:	Bormio 3000 (SO)
Committente:	Comunità Montana Alta Valtellina
Descrizione dell'opera:	Nuovo vallo di contenimento (L=120 m, H= 10 m); ripristino vallo esistente (scarico acque, stab. scarpate e aumento capacità invaso); realizzazione 80 m di barriera paramassi ferme-neve, di 115 m di nuovi ponti da neve e ripristino esistenti.
Incarico:	Progettazione preliminare, definitiva, esecutiva e Direzione lavori.
Importo dei lavori:	€ 499.000
Categoria:	VIIa, IXb e IXc

Periodo:	2004 - 2008
----------	-------------



PONTI DA NEVE E VALLI DEVIATORI E DI CONTENIMENTO

Località:	Dosso Pasò – Palabione, Aprica (SO)
Committente:	Comunità Montana di Tirano e Comune di Aprica (SO)
Descrizione dell'opera:	Realizzazione di 107 m di ponti da neve e n. 2 nuovi valli di lunghezza 23 e 60 m, altezza fino a 6 m, realizzati in terreno; costruzione scogliere per la protezione delle piste da sci.
Incarico:	Progettazione preliminare, definitiva, esecutiva, D.L.
Importo dei lavori:	€ 145.339
Categoria:	VIIa, IXb e IXc
Periodo:	2002 - 2008

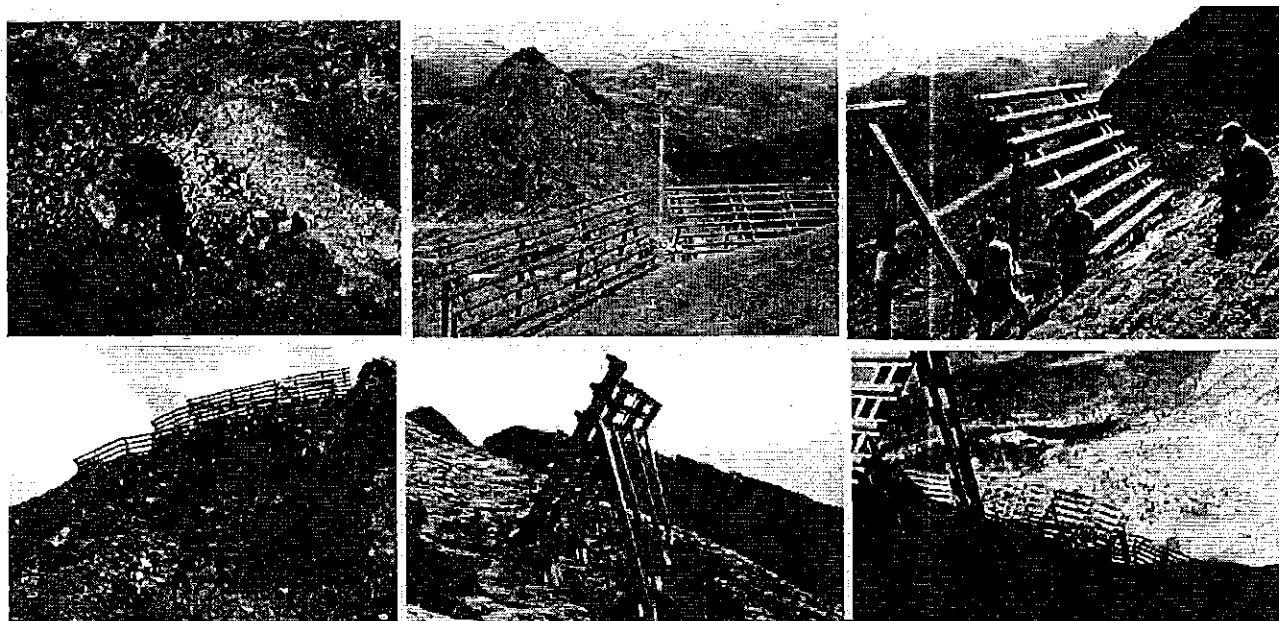

COMPLETAMENTO GALLERIE ARTIFICIALI SULLA STRADA LIVIGNO-PASSO DEL GALLO

Località:	Livigno – Passo del Gallo (SO)
Committente:	Comune di Livigno
Descrizione dell'opera:	Realizzazione di circa 3 km di gallerie (luce interna 7 m) lungo la strada Livigno – Passo del Gallo con sistemi paramassi e protezione valanghe.
Incarico:	Progettazione esecutiva e Direzione Lavori.
Importo dei lavori:	L 5.500.000.000 (Lire)
Categoria:	IXc; VIa
Periodo:	1985-1992

VALLI DEVIATORI E DI CONTENIMENTO PER VALANGA DI 6 MILIONI DI MC SUL MONTE VALLECETTA	
Località:	Monte Valcetta- Comune Bormio (SO)
Committente:	Società AQUATER
Descrizione dell'opera:	Realizzazione di due valli, un vallo deviatore ed uno di contenimento (dimensioni indicative altezza 20 metri lunghezza 200 metri).
Incarico:	Progettazione esecutiva e Direzione Lavori.
Importo dei lavori:	€ 9.296.224,18
Categoria:	VIIa
Periodo:	1985-1987

VALLO DI CONTENIMENTO SUL MONTE MATER A MADESIMO (SO)	
Località:	Monte Mater a Madesimo (SO)
Committente:	Società AQUATER
Descrizione dell'opera:	Realizzazione di un vallo contenimento con lunghezza pari a 150 m e dimensioni 18 m.
Incarico:	Progettazione esecutiva e Direzione Lavori.
Importo dei lavori:	-----
Categoria:	VIIa
Periodo:	1985-1987

ANELLO PISTA DA SCI DI FONDO CHIAREGGIO-FORBESINA	
Località:	Chiareggio – Forbesina (SO)
Committente:	Comune di Chiesa in Val Malenco (SO)
Descrizione dell'opera:	Realizzazione di pista da fondo, di scogliere di protezione, di scogliere in alveo e di due ponti per il transito pista.
Incarico:	Progettazione preliminare, definitiva, esecutiva e D.L..
Importo dei lavori:	€ 180.000
Categoria:	VIIb
Periodo:	2002-2005

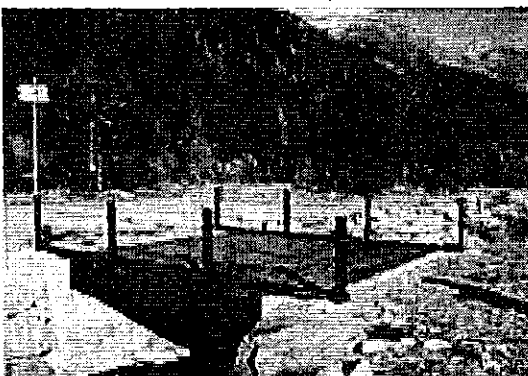

STAZIONI DI PARTENZA E ARRIVO SEGGIOVIA QUADRIPOSTO AD AMMORSAMENTO AUTOMATICO	
Località:	Teola, comune di Livigno (SO)
Committente:	Mottolino S.p.a.
Descrizione dell'opera:	Stazioni di partenza ed arrivo della seggiovia quadriposto nella stazione sciistica Mottolino di Livigno.
Incarico:	Progettazione esecutiva e Direzione Lavori parte strutturale.
Importo dei lavori:	€ 3.000.000
Categoria:	Ig
Periodo:	2000-2001

STAZIONI DI PARTENZA E ARRIVO SEGGIOVIA ESAPOSTO AD AMMORSAMENTO AUTOMATICO	
Località:	Monte della Neve - Livigno (SO)
Committente:	Valfin - Monte della Neve
Descrizione dell'opera:	Stazioni di partenza ed arrivo della seggiovia esaposto nella stazione sciistica di Livigno.
Incarico:	Progettazione esecutiva e Direzione Lavori parte strutturale.
Importo dei lavori:	€ 3.000.000
Categoria:	Ig
Periodo:	1999-2000

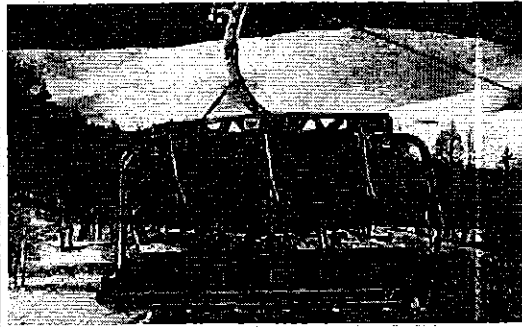

STAZIONI DI PARTENZA E ARRIVO SEGGIOVIA QUADRIPOSTO A TREPALLE	
Località:	Livigno (SO)
Committente:	Comune di Livigno
Descrizione dell'opera:	Stazioni di partenza ed arrivo della seggiovia esaposto nella stazione sciistica di Livigno.
Incarico:	Progettazione esecutiva parte strutturale.
Importo dei lavori:	-----
Categoria:	Ig
Periodo:	1999



STAZIONI DI PARTENZA E ARRIVO SEGGIOVIA QUADRIPOSTO "MONTE SPONDA"	
Località:	Livigno (SO)
Committente:	Comune di Livigno
Descrizione dell'opera:	Stazioni di partenza ed arrivo della seggiovia esaposto nella stazione sciistica di Livigno.
Incarico:	Progettazione esecutiva parte strutturale.
Importo dei lavori:	-----
Categoria:	Ig
Periodo:	1999-2000

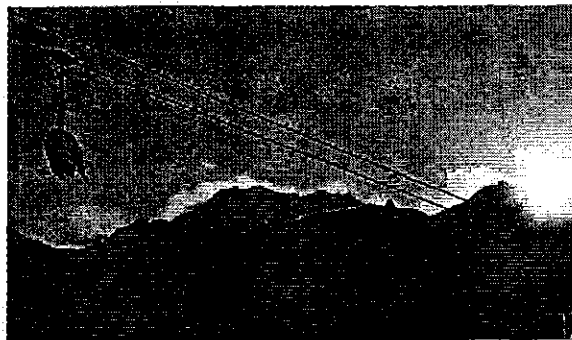

EDIFICIO RESIDENZIALE ALER

Località:	Madesimo (SO)
Committente:	A.L.E.R. Sondrio
Descrizione dell'opera:	Edificio di nuova realizzazione in edilizia agevolata per sei alloggi.
Incarico:	Responsabile Sicurezza in fase di Esecuzione.
Importo dei lavori:	€ 1.435.000
Categoria:	Ib,Ig,IIla,IIlc
Periodo:	2007 - 2010



INTERVENTI DI MANUTENZIONE STRAORDINARIA A DIFESA DEL SUOLO

Località:	Bessega-Suolo, Gaggio-Le Piane, Vedello-Ambra, loc. San Giuseppe - Piateda (SO)
Committente:	Comunità Montana di Sondrio
Descrizione dell'opera:	Piano per la difesa del suolo ed il riassetto idrogeologico della Valtellina. Legge 102 del 2/5/1990. Interventi diffusi di manutenzione straordinaria, regimazione e smaltimento acque, costruzione di attraversamenti, consolidamenti versanti.
Incarico:	Responsabile Sicurezza in fase di Esecuzione.
Importo dei lavori:	€ 188.502
Categoria:	VIIa
Periodo:	2009

LAVORI DI RIDUZIONE DEGLI ATTRAVERSAMENTI A RASO SULLA S.S. 38 "DELLO STELVIO" TRA IL KM 27 + 250 E IL KM 34+250 NEI COMUNI DI BERBENNO, CASTIONE E SONDRIO. LOTTO STRADA DI SERVIZIO SONDRIO-CASTIONE

Località:	Comune di Castione (SO) e Sondrio
Committente:	Provincia di Sondrio
Descrizione dell'opera:	Individuazione dei sottoservizi mediante Georadar.

	Rifacimento e realizzazione di tutti i sottoservizi elettrici, gas, fibre ottiche, fognatura nera e bianca. Posa di nuovi tombotti per la raccolta delle acque bianche provenienti dalla Sassella, dai capannoni e dalla strada limitrofa. In perizia di variante progettazione nuovo tratto di fognatura bianca e nera da località Sassella fino a Via delle Rosette.
Incarico:	Direzione Lavori
Importo dei lavori:	€ 4.096.802,28
Categoria:	Vib, VIIa, Ig, IXb
Periodo:	2014



SISTEMAZIONE SS36 - SP2 TRIVULZIA A NOVATE MEZZOLA -2° STRALCIO	
Località:	Novate Mezzola (SO)
Committente:	Provincia di Sondrio
Descrizione dell'opera:	Indagine e rifacimento dei sottoservizi. Creazione di nuova fognatura per la raccolta delle acque bianche e nuova vasca di laminazione di prima pioggia. Utilizzo di geomembrane HDPE protette sia superiormente che inferiormente da geotessile di grammatura minima 400 g per isolare il materiale inquinato. Smaltimento di amianto. Utilizzo dell'impianto di neutralizzazione del ph e di sedimentazione delle acque di aggotamento durante la realizzazione del jet grouting (impianto già predisposto nel 1° stralcio).
Incarico:	Direzione Lavori
Importo dei lavori:	€ 3.100.000
Categoria:	Vib, VIIa, Ig, IXb
Periodo:	2012-2013



SISTEMAZIONE SS36 - SP2 TRIVULZIA A NOVATE MEZZOLA -1° STRALCIO	
Località:	Novate Mezzola (SO)
Committente:	Provincia di Sondrio
Descrizione dell'opera:	Indagine e rifacimento dei sottoservizi.

	Realizzazione e utilizzo dell'impianto di neutralizzazione del ph e di sedimentazione delle acque di aggotamento, flucculazione dei solidi sospesi con 3 vasche di acciaio per la decantazione delle acque prima dell'immissione nel Pozzo di Riva. Realizzazione fognatura bianca e nera.
Incarico:	Direzione Lavori e Coordinamento della Sicurezza In Fase di Esecuzione.
Importo dei lavori:	€. 1.057.000
Categoria:	VIIa, Ig, IXb
Periodo:	2011-2012

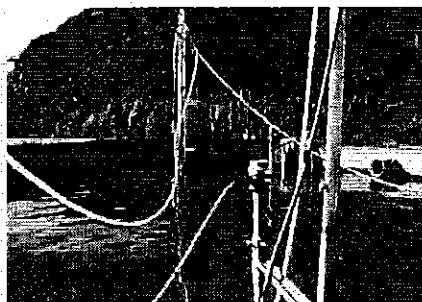

OSPEDALE "E. MORELLI"	
Località:	Sondalo (SO)
Committente:	Alpina S.p.a.
Descrizione dell'opera:	Riprogettazione degli impianti di sollevamento impianti meccanici e impianti elettrici. In particolare, si tratta di impianti meccanici che comprendono la realizzazione della sottocentrale termica, della centrale frigorifera e sottocentrale, della sottocentrale di climatizzazione, della centrale idrica, dell'impianto idrico sanitario, dell'impianto antincendio, dell'impianto di distribuzione dei gas medicinali, delle reti di distribuzione del vapore e sottocentrali.
Incarico:	Direzione lavori.
Importo dei lavori:	€ 3.000.000
Categoria:	Ic e IIIa, IIIb, IIIc
Periodo:	2002

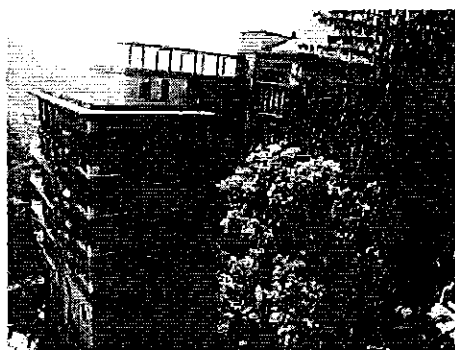

EDIFICIO PLAZA PLACHEDA	
Località:	Livigno (SO)
Committente:	Comune di Livigno

Descrizione dell'opera:	Lavori di realizzazione autorimessa/magazzino interrato e centrale termica a servizio dell'edificio polifunzionale denominato "Plaza Placheda" nel Comune di Livigno.
Incarico:	Collaudo tecnico-amministrativo in corso d'opera.
Importo dei lavori:	€ 2.040.000
Categoria:	OG1, OG11
Periodo:	2014

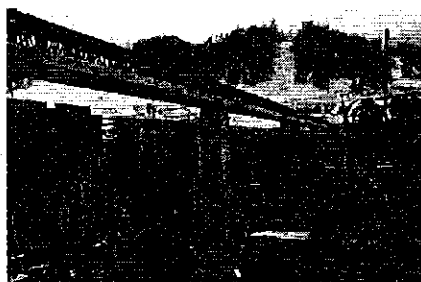
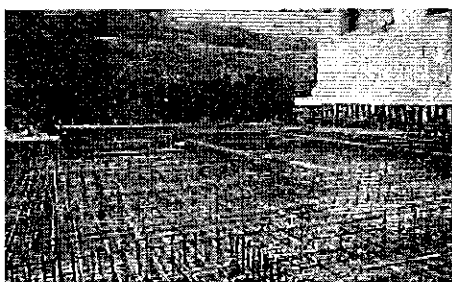

PISTA AGONISTICA SCI DI FONDO: PONTI E SOTTOPASSO

Località:	Livigno (SO)
Committente:	Comune di Livigno
Descrizione dell'opera:	Pista agonistica sci di fondo con due ponti e un sottopasso.
Incarico:	Collaudo tecnico-amministrativo in corso d'opera.
Importo dei lavori:	€ 1.118.000
Categoria:	Ig, IXa,
Periodo:	2011

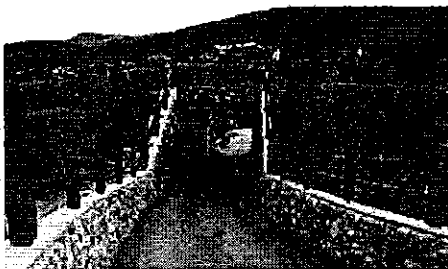

SISTEMAZIONE COLLEGAMENTO S.S N.36 S.P.N.2 TRIVULZA A NOVATE MEZZOLA

Località:	Novate Mezzola (SO)
Committente:	Provincia di Sondrio
Descrizione dell'opera:	Sottopassaggio alla Strada Statale 36 ed alla ferrovia di lunghezza di 72 m.
Incarico:	Collaudo tecnico-amministrativo in corso d'opera.
Importo dei lavori:	€ 1.118.000
Categoria:	Vib
Periodo:	2009-2010

CHIOSCO INFORMATIVO A LIVIGNO

Località:	Livigno (SO)
-----------	--------------

Committente:	Comune di Livigno
Descrizione dell'opera:	Edificio in legno.
Incarico:	Collaudo tecnico-amministrativo in corso d'opera.
Importo dei lavori:	€ 270.376
Categoria:	Ia,Ig,Illa,Illc
Periodo:	2009-2010

FABBRICATO DI 14 ALLOGGI	
Località:	Sondrio - via Morbegno
Committente:	ALER Sondrio
Descrizione dell'opera:	Palazzina a destinazione residenziale di 14 alloggi costituita da tre piani fuori terra, mansarda e interrato con 24 box. La copertura è in legno lamellare.
Incarico:	Collaudo tecnico-amministrativo in corso d'opera.
Importo dei lavori:	€ 1.268.786
Categoria:	Ib,Ig,Illa,Illc
Periodo:	2008

COLLAUDO STATICO DI DIVERSE OPERE	
Località:	Si veda dettaglio sotto
Committente:	Si veda dettaglio sotto
Descrizione dell'opera:	Opere di diverso tipo: edifici, impianti, autorimesse, seggiovie, funivie, ...
Incarico:	Collaudo statico (dal 01/07/2009 in corso d'opera).
Importo dei lavori:	€ 1.118.000
Categoria:	Ig,IXb
Periodo:	Vari

RISTRUTTURAZIONE EDILIZIA DI COSTRUZIONE DI COPERTURA A FALDE CON STRUTTURA IN ACCIAIO

LOCALITA'	Via S. Vincenzo 7, Milano
COMMITTENTE	Fondazione Opera Impiegate (Ente Morale) con sede in Milano in via San Vincenzo 7
PERIODO	2009

EDIFICIO AD USO CIVILE ABITAZIONE

LOCALITA'	Tirano, via Stelvio (SO)
COMMITTENTE	Solezzo S.r.l. Via Egadi (MI)
PERIODO	2006

IMPIANTO DI DEPURAZIONE

LOCALITA'	Verziano (BS)
COMMITTENTE	A.S.M. Brescia
IMPORTO	€ 8.000.000
PERIODO	2005

EDIFICIO AD USO CIVILE ABITAZIONE

LOCALITA' Via Molin, Livigno (SO)
COMMITTENTE Silvestri Quirino
PERIODO 2005

EDIFICIO AD USO CIVILE ARTIGIANALE

LOCALITA' Via Valeriana, Buglio In Monte (SO)
COMMITTENTE Cossi costruzioni S.p.a
PERIODO 2005

EDIFICIO AD USO CIVILE ABITAZIONE

LOCALITA' Via Fossola, Tirano (SO)
COMMITTENTE Comune di Tirano
PERIODO 2005

EDIFICIO AD USO GARAGE PER RICOVERO AUTOBUS

LOCALITA' Via Beltam, Livigno (SO)
COMMITTENTE Silvestri Francesco
PERIODO 2004

EDIFICIO AD USO CIVILE ABITAZIONE

LOCALITA' Campovico - Via Valeriana, Morbegno (SO)
COMMITTENTE Società Ragallo di Sole
PERIODO 2004

AUTORIMESSA INTERRATA

LOCALITA' Via Torelli, Sondrio (SO)
COMMITTENTE Cristini Ezio
PERIODO 2004

SEGGIOVIA FONTANA LONGA - VALBELLA

LOCALITA' Comune di Bormio (SO)
COMMITTENTE S.I.B. S.p.a.
IMPORTO € 6.000.000
PERIODO 2004

EDIFICIO AD USO CIVILE ABITAZIONE

LOCALITA' Traona (SO)
COMMITTENTE Soc. Edil B.M. S.n.c. di Traona (SO)
PERIODO 2003

EDIFICIO AD USO CIVILE ABITAZIONE E NUOVA AUTORIMESSA

LOCALITA' Via Vanoni, Sondrio
COMMITTENTE Soc. Cofin S.r.l.
PERIODO 2003

EDIFICIO AD USO RESIDENZIALE ED ARTIGIANALE

LOCALITA' Via Ca' Bianca, Sondrio (SO)
COMMITTENTE Bottazzi Paola
PERIODO 2003

AUTORIMESSA INTERRATA

LOCALITA' Via Fontana n.40, Livigno (SO)
COMMITTENTE Unos' Immobiliare S.r.l.
PERIODO 2001

SEGGIOVIA VALBELLA-BORMIO 3000

LOCALITA' Bormio (SO)
COMMITTENTE S.I.B. S.p.a.
IMPORTO €. 6.000.000
PERIODO 2004

FUNIVIA BORMIO 2000

LOCALITA' Bormio (SO)
COMMITTENTE S.I.B. S.p.a.
IMPORTO €. 6.000.000,00
PERIODO 2004

EDIFICIO INDUSTRIALE

LOCALITA' Via Mecenate, 16 - Milano
COMMITTENTE Nuova Nicoma S.r.l.
PERIODO 2004

EDIFICIO AD USO CIVILE ABITAZIONE

LOCALITA' Via Medera, Berbenno (SO)
COMMITTENTE De Censi Fulvio e Colombera Ella
PERIODO 2000

EDIFICIO AD USO CIVILE ABITAZIONE

LOCALITA' Via Colonbaro, Sondrio (SO)
COMMITTENTE Soc. Sondrio Sole S.r.l. (Via Melchiorre Giola - Milano)
PERIODO 1993 - collaudato

